1 de Abril de 1939 - 1 de Abril de 1965

España, con su CAUDILLO, la doctrina del Movimiento y la confianza nacional, en otra fecunda etapa de la paz

S. E. EL JEFE DEL ESTADO

Entre las fechas claves de la España amanecida, el día primero de abril guarda el símbolo de un capítulo bélico que se cierra, y una amplia puerta de paz y de esperanza que se abre de par en par.

En definitiva, el primero de abril será siempre para la España de buena voluntad un comienzo de etapa, la letra capital de un nuevo párrafo de prosperidad y de progreso. En un primero de abril —el de 1939— dio comienzo —titánicamente— ese período fecundo y operante de un primer cuarto de siglo de paz, que fue culminado precisamente en el pasado año, constituyendo la inicial etapa de veinticinco años de la gran Historia que en nuestra era anda escribiendo España.

Aquel primero de abril —el de 1964— se había constituído en meta de cinco lustros nacionalmente generosos..., pero a la vez se convertía en punto de partida de otro período de paz y de progreso, que ha de tener su rúbrica en unas simbólicas y briosas «bodas de oro», que ya España comienza a saborear.

Ahora se cumple el primer año de estos segundos cinco lustros de paz. España ya tiene confianza en que el medio siglo triunfal en la grandeza del país será una realidad. No en balde la Patria puede ir viviendo de las rentas de una doctrina y de un ideario inconmovibles en sus fundamentos. Y esa doctrina, de la que nos fuimos alimentando a lo largo de veinticinco años de paz y de tranquilidad, es en esencia la que irá moviendo la gran verdad española en las sendas que tiene por delante.

Pero no olvidemos que para que los pueblos triunfen —y se envuelvan en operantes celofanes de paz— no basta con las doctrinas, ni es suficiente un limpio ideario. Es preciso que haya hombres para dar vida a la idea y para poner honradamente en juego la doctrina. Y España ha contado con ese hombre providencial, que con tesón ejemplar y con clarísima visión ha sabido aplicar en todo y cada momento la letra y el espíritu de la doctrina del Movimiento Nacional. Porque en la vanguardia de la actual doctrina nacional estuvo Francisco Franco, en todo instante, España ha podido ir encontrándose a sí misma, hasta convertirse en la plenitud nacional que hoy es.

...Y todo fue posible, también, porque junto a la doctrina y al Caudillo, estuvo la confianza de los españoles. Un pueblo que no confía, en verdad que tiene unas sendas muy limitadas; un pueblo que pierde el gobierno del timón de la fe nacional, marcha a la deriva.

Los españoles tuvieron confianza, y la siguen teniendo. No importa que desde las sinuosas honduras de las cunetas haya de vez en cuando algún ladrido; conocido es el aforismo de que se ladra a los que caminan.

Lo importante es que la confianza sigue alentando en los españoles, de cara cordial al Caudillo que hizo realidad el primero de abril de 1939, para la victoria..., el primero de abril de 1964, para el primer cuarto de siglo de paz..., y este primero de abril de 1965, enfilado el país hacia las luminosas bodas de oro con la prosperidad y con el progreso; de cara cordial y leal a este Caudillo que seguirá —con la ayuda de Dios— llevando a España a lo más alto, por esas luminosas veredas incomparables de la mejor paz.

EL DIARIO PALENTINO

N.º REFUNDIDO 7.429

Fundado en 1882 y 1890

TELEFONOS
2006 ADMINISTRACIÓN
3953 REDACCIÓN
1526 IMPRENTA

EL DIA DE PALENCIA

Depósito Legal P—2—1958

(Franqueo concertado)

DIRECCIONES
DIRECCIÓN Y TALLERES: MAYOR, 99
APARTADO DE CORREOS, 17

JUEVES 1 ABRIL 1965

EDICIÓN MADRUGADA

2,00 ptas.

En el Palacio de El Pardo

El Caudillo recibió al Consejo Económico Sindical de PALENCIA, presidido por el Gobernador Civil

"Examinaré-dijo Franco-con todo interés las conclusiones, para recomendarlas a los servicios correspondientes"

Madrid, 31. — (Por teléfono, especial para DIARIO-DIA).

Al mediodía de hoy ha sido recibido en audiencia por S. E. el Jefe del Estado, en el Palacio de El Pardo, el Consejo Económico Sindical de la provincia de Palencia, que fue presentado por el secretario general de la Organización Sindical, señor Lamata Megías.

Presidía la representación palentina el Excmo. Sr. Gobernador civil y jefe provincial del Movimiento, don Francisco Queipo de Llano, Conde de Toreno, y estaba formada por el delegado provincial de Sindicatos, don Guillermo Blanco Cipitria; subjefe provincial del Movimiento, don Martín Martínez Mediavilla; presidente de la Diputación, don Guillermo Herrero Martínez de Azcoitia; alcalde de Palencia, don Juan Mena de la Cruz; presidente de la Confederación Hidrográfica del Duero, ingeniero director de la misma, ingeniero director del Instituto Regional de Colonización, jerarquías sindicales palentinas y ponentes del Consejo Económico Sindical.

El señor Queipo de Llano hizo ante el Caudillo una magnífica exposición de las realidades logradas por los anteriores Consejos Económicos Sindicales de la provincia, especialmente en cuanto al plan de Tierra de Campos, logros éstos que han estimulado a este III Consejo para recoger las ansias palentinas de mejores estructuras agrícolas, de instalaciones industriales agrarias y de formación profesional, a la par que para reiterar la confianza de Palencia en el Caudillo de España, que tan patentes muestras de interés ha dado por nuestra provincia, haciendo que se convirtiera en hechos buena parte del plan de la Tierra de Campos.

La provincia de Palencia, —terminó diciendo el señor Queipo de Llano— firme en los principios del Movimiento Nacional, renueva a través de la Organización Sindical, representativa de la vida laboral y económica, su adhesión fervorosa a la figura insigne del Caudillo.

Seguidamente, el señor Gobernador de nuestra provincia hizo entrega al Generalísimo Franco de un libro, en el que se recogen mecanografiadas las ponencias y conclusiones del III Pleno del Consejo Económico Sindical de Palencia, libro maravillosamente encuadernado, con repujados y con el escudo de la Casa Civil de S. E. el Jefe del Estado.

El Caudillo, después de hojear el libro, dirigió unas palabras de satisfacción y felicitación al III Consejo Económico Sindical de Palencia por este importante servicio, alentando a sus componentes a seguir en la misma línea de trabajo, y haciendo especial hincapié en que el Movimiento lo constituyen precisamente los hombres de España, sus estamentos y sus instituciones permanentes.

Hizo referencia el Caudillo al actual momento económico español, en plena expansión, y tendente a la mejor evolución en la elevación del nivel de vida de los españoles, sin olvidar que nuestra economía se halla involucrada en las economías europeas, por lo que precisa del esfuerzo de todos.

Dijo a continuación el Generalísimo que examinará con todo interés las conclusiones, para recomendarlas a los Servicios correspondientes, y terminó felicitando de nuevo y agradeciendo sus desvelos a los hombres de la Organización Sindical palentina, animándoles a seguir por este fructuoso camino.

El Caudillo estrechó la mano a cada uno de los miembros de la comisión palentina, que el mismo día iniciaron el regreso a nuestra provincia.

F. DEL VALLE OJEDA

Motín en una cárcel de Beirut

Beirut, 30.—Los prisioneros rompieron puertas y ventanas y provocaron incendios en el curso de un motín habido hoy en una cárcel de Beirut. Un preso murió en el alboroto y dieciocho personas resultaron heridas, ha sido anunciado esta noche por el directorio general de las fuerzas de seguridad interior.

Los guardianes abrieron fuego contra los amotinados, que atacaban con barras de hierro.

Once policías figuran entre los heridos. La calma ha quedado restablecida. En la revuelta tomaron parte unos 300 presos.—Efe.

Cae al mar el avión de Iberia que se dirigía de Málaga a Tánger

50 muertos y tres supervivientes

Málaga, 31.[9] — El avión de la línea regular de «Iberia» Málaga-Tanger, que salió esta mañana de Málaga, ha caído a media milla de Cabo Espartel, en la costa africana, temiéndose que no haya supervivientes.

El aparato era tripulado por el comandante-piloto, señor Briales.—Cifra.

NOTA DE LA COMPAÑIA «IBERIA»

Madrid, 31. — (Urgente). En relación con el accidente aéreo de la línea de «Iberia» Málaga-Tanger, la compañía «Iberia» ha facilitado la siguiente nota:

«El avión de la línea Málaga-Tanger, vuelo 391, ha caído a tierra esta mañana. Todos los ocupantes del mismo han perecido, excepto tres pasajeros que se encuentran en grave estado. El accidente ocurrió a tres millas del Cabo Espartel.

Se trata de un avión modelo «Convair-Metropolitán», de 48 plazas, al parecer iban todas ellas cubiertas. La tripulación la componían cuatro miembros. La nacionalidad de los pasajeros todavía se desconoce. El último contacto con el avión fue a las 8'55 de esta mañana, hora española.

A las once de esta mañana ha salido de Barajas, por vía aérea, el inspector de Iberia, señor Rein-Loring; el jefe de pilotos, señor Menéndez, y el asesor señor Bardero».—Cifra.

TODOS LOS PASAJEROS SON DE NACIONALIDAD SUECA

Madrid, 31. — Nuevas noticias relacionadas con el accidente de esta mañana en Cabo Espartel señalan que se trataba de un vuelo «Charter» y que todos los pasajeros eran de nacionalidad sueca.

El accidente se produjo sobre el mar, a tres millas de la costa marroquí. Un pesquero que se encontraba en las cercanías ha comunicado por radio, que había recogido cinco supervivientes y algunos cadáveres, según ha podido entenderse, aunque la comunicación entre el buque y tierra ha sido muy defectuosa.—Cifra.

LANCHAS RAPIDAS EN LA BUSQUEDA DE CADAVERES Y POSIBLES SUPERVIVIENTES

Algeciras, 31. — Lanchas rápidas de Algeciras, Gibraltar y Tanger están colaborando con helicópteros de Rota y Casablanca en la búsqueda de cadáveres y posibles supervivientes del avión que esta mañana se estrelló contra el mar en las cercanías de Cabo Espartel.

La tripulación estaba compuesta por el señor Briales, como comandante-piloto; señor Suánces, mecánico; señor Otafo, radio; señorita Betancourt, azafata, y señorita Pérez Martínez, azafata en prácticas.—Cifra.

NOTA OFICIAL DE LA COMPAÑIA IBERIA

Madrid, 31. — La Compañía «Iberia» hace pública la siguiente nota:

«En la mañana del día treinta y

(Continúa en sexta página)

La esposa del Caudillo y la Princesa Sofía en una gala benéfica

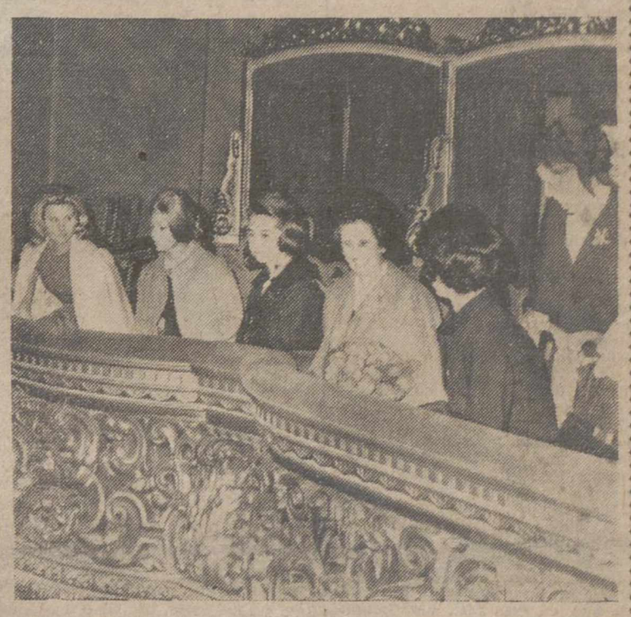

Madrid.—En el Palacio de la Música y a beneficio de la campaña de niños subnormales, ha sido proyectada la película «Elisa», a la que asistieron la esposa de S. E. el Jefe del Estado y la Princesa Sofía (Foto Europa Press)

LA HORA INTERNACIONAL

Por JOSE LUIS ALONSO ALMODOVAR

La respuesta de los EE. UU.

Oficialmente se anuncia en Saigón que el trágico balance de la bomba que explotó ayer ante la Embajada de los Estados Unidos se eleva a la cifra de veintiún muertos y cerca de dos centenares de heridos, muchos de ellos de gravedad. Perdieron la vida en el bárbaro acto de terrorismo dos funcionarios civiles norteamericanos, dieciocho survietnamitas y otra persona de nacionalidad no identificada todavía. La reacción tras este sangriento ataque —a retaguardia y por sorpresa— es hoy doble: en Pekín, el «Diario del Pueblo», órgano informativo del partido comunista chino, saluda jubilosamente el brutal atentado, calificándolo de «clara advertencia a la Administración Johnson». En Saigón, por el contrario, una gran manifestación ha recorrido las calles principales de la ciudad, en protesta por el golpe llevado a cabo por los terroristas del Vietcong. Como escribíamos ayer, se trata del más audaz desafío lanzado por los guerrilleros comunistas, que han trasladado ya la lucha al mismo corazón de la capital vietnamita, confirmando sus amenazas de generalizar la violencia por todo el sureste de Asia.

Sin embargo, la máxima expectación mundial se centra —como parece lógico— sobre la Casa Blanca y el Gobierno norteamericano, en espera de la respuesta que inevitablemente darán a esta nueva agresión. Según los indicios que se perciben de Wáshington, el presidente Johnson y sus colaboradores han recibido las noticias con una gran serenidad, sin precipitarse a declaraciones ni actitudes impensadas. No hubo, hasta ahora, ningún comentario, ni se revela cuál es el criterio que la Administración sostiene ante la eventualidad de futuras represalias. Creemos obvio, no obstante, que la decisión no se hará esperar mucho y comprenderá medidas de la mayor firmeza. Johnson viene adoptando una conducta muy realista en las pasadas semanas, encaminada evidentemente a conseguir posiciones más sólidas —tanto en el terreno militar como en el político— ante cualquier solución negociada que pueda suscitarse. Se juzga en la capital norteamericana que el prestigio de la nación está ya comprometido en las alternativas que la crisis surasiática experimente y, en consecuencia, que las obligaciones morales y políticas que los Estados Unidos tienen contraídas con los países de aquella región resultan ahora irreversibles.

Es en este punto de vista substancial sobre el que Wáshington basa su estrategia en la antigua Indochina. Planteada en términos concretos, la «doctrina Johnson» afirma que la lucha del Vietnam constituye realmente una guerra defensiva de Vietnam del Sur contra las agresiones desde el norte del paralelo 17 y, en tanto que éstas no cesen, el mando militar U. S. A. continuará sus acciones de castigo sobre las bases nortvietnamitas de infiltración hacia el sur. Reiteradamente, el Departamento norteamericano de Defensa viene asegurando que las represalias contra el Vietminh acabarán tan pronto como el régimen comunista de Hanoi deje de intervenir en Vietnam del Sur, poniendo fin al suministro masivo de hombres y armamento. El golpe terrorista de ayer en Saigón, contra el edificio de la representación diplomática, confiere un carácter distinto a la situación. No fue ahora un ataque a objetivos militares ni estratégicos, sino un abierto desafío a la presencia americana en Vietnam. Se estima, de este modo, en los medios políticos de los Estados Unidos, que la respuesta de la Casa Blanca alcanzará esta vez proporciones muy considerables. No se descarta, incluso, que se lleve a efecto un ataque aéreo sobre la capital de Vietnam del Norte, Hanoi, donde reside el presidente Ho Chi Minh, alma de la subversión y el terrorismo comunistas en todo el sureste de Asia.

No resulta difícil comprender la gravedad que una acción de esta índole tendría. Los dirigentes chinos —los mismos Mao Tse Tung y Chu En Lai también— han endurecido más su lenguaje. El peligro que se correrá con el supuesto bombardeo de Hanoi supera con mucho al de las confrontaciones anteriores. Pero, tampoco debemos dejarnos arrastrar por unos temores demasiado sombríos. China roja sabe muy bien que sin la Unión Soviética no se halla ni remotamente capacitada para hacer frente al potencial americano. El régimen de Pekín se jugaría en ello su misma supervivencia. Y Moscú —en difícil situación por el agudizamiento de su crisis agrícola y la creciente rebeldía de los satélites europeos— no está nada propicia a lanzarse a aventuras en Asia. Por otra parte, tampoco conviene a los rusos que China se apunte ningún tanto valioso ante los partidos comunistas asiáticos. Esto quizá induzca a los hombres del Kremlin a ir más lejos de lo que serían sus deseos. Mas, no tanto como para arriesgarse a una intervención directa en la Cochinchina. La actitud moscovita ante los problemas del Vietnam no puede ser más fría, y, en tales circunstancias, poco pesa la vehemencia y belicosidad de los chinos continentales.

Préstamos de España al Banco Interamericano de Desarrollo

Madrid.—En el Instituto de Cultura Hispánica se ha celebrado la firma por la cual España hace un préstamo por valor de 20 millones de dólares al Banco Interamericano de Desarrollo. El tratado fue firmado por el Ministro de Comercio señor Ullastres y por el presidente del citado Banco, señor Felipe Herrera. Al acto asistieron los Ministros de Asuntos Exteriores señor Castiella y el señor Gual Villalbí, Ministro sin cartera y presidente del Consejo de Economía Nacional. En la foto, un momento del acto (Foto Europa Press)

CHILE

Lucha contra el cansancio y el calor para recuperar más de 200 cadáveres enterrados en el barro

El Cobre (Chile), 31. — Un Ejército de equipos de socorro, que lucha contra el cansancio y el calor, tratan de recuperar más de doscientos cadáveres enterrados en el barro.

Mujeres enlutadas y supervivientes de la tragedia del domingo, buscan a los socorristas para indicarles el lugar donde creen que puedan hallarse los restos de sus familiares o amigos, enterrados en el barro al derrumbarse el muro de contención de un lavadero de mineral.

Hasta el momento se han recuperado solamente 45 cadáveres, mientras que las listas provisionales dan la cifra de 224 personas desaparecidas, que pueden llegar hasta las 400 prácticamente la totalidad de la población.

Dos millones de toneladas de barro arrasaron todo lo que encontraron a su paso, destruyendo este fértil valle y todos los edificios del mismo, incluído el pequeño hospital. Muchos de los cadáveres encontrados lo fueron más allá de los límites del campamento, lo que demuestra que trataron de huir al iniciarse la riada, sin conseguir su propósito.—Efe.

M.C.D.2022

PALENCIA AL DIA

Vivamente presentes

Palencia ha estado hoy vivamente presente en Madrid. Cordialmente presente cerca de S. E. el Jefe del Estado, por cuanto los miembros integrantes del Consejo Sindical Palentino, bajo la presidencia del gobernador civil de la provincia señor Queipo de Llano, fueron recibidos por el Caudillo, a quien hicieron entrega de las importantes conclusiones adoptadas en el III Consejo Economico Sindical de Palencia, recientemente celebrado en nuestra ciudad.

Importante jornada, pues, esta para los intereses provinciales, ya que a la exposición clara y cordial de estas conclusiones, sucedió la recepcion atenta y cariñosa del Caudillo, como en su dia acogiera las otras conclusiones que ofrecian al interés del Jefe del Estado y a su proteccion el Plan de Transformacion de la Tierra de Campos, actualmente en fase de realizacion; lo que permite abrir nuevas esperanzas para futuros logros, que redundarán en beneficios economico-sociales para nuestras tierras de «pan llevar».

La que ha de ser, suponemos, riada turistica, empieza a dar signos de vida.

El buen tiempo, la proximidad de la Semana Santa y la peregrinacion a Compostela, con motivo del Año Santo Jacobeo, son motivos suficientes para que el movimiento turistico se inicie con más vigor, si cabe, que el año pasado.

Ya son bastantes los automóviles que se ven por nuestras carreteras y calles. Sus matriculas extranjeras nos informan de que la corriente turística se encauza precoz, pero efectivamente, por los terrenos patrios.

Precisamente a este respecto de viajes turisticos, recogemos una noticia curiosa: Desde el dia 2 de marzo actual, ha empezado a circular un servicio de autobuses de viajeros, entre Santiago de Compostela y Paris. (La noticia viene en «Diario de Leon»).

Cuatro veces a la semana los viajeros podrán ir de Santiago a Paris y otros cuatro en sentido inverso, con sólo abonar 1.300 pesetas que cuesta este viaje, que se realizará en dos jornadas, con descanso en Irún y Hendaya, respectivamente, para pernoctar.

Hasta aquí la noticia es satisfactoria. Los medios correspondientes se preocupan de facilitar la afluencia de viajeros a Santiago y garantizar su rápida vuelta a Francia, tras de ganar el jubileo del Año Santo Compostelano.

Pero lo que, como palentinos, con muchos tesoros en la Ruta Jacobea que ofrecer, no nos parece tan bien es de que, en esta ruta Compostela-Paris y Paris-Compostela, se haya quedado al margen el itinerario más monumental del Camino de Santiago que pasa por Palencia, donde localidades tan representativas de el como Fromista y Carrión, con sus formidables monumentos románicos de San Martín y del pórtico de Santiago, entre otros insuperables, no entran en esta ruta turistica.

Nos lamentamos de ello por dos razones; por el flaco servicio que se hace a Palencia y, también, por el que se hace a los turistas visitantes, que se quedarán, por esta causa, sin admirar extraordinarias joyas.

Es de esperar que, por contrapartida, otros miles de turistas dispongan de otras lineas más acordes con la importancia monumental-histórica del Camino de Santiago, y pasen por los lugares más representativos de el en nuestra provincia, como parece, de otra forma, deducirse, por la presencia de estos otros coches extranjeros que por estas jornadas empiezan a asomar sus exóticas matrículas por nuestros lares.

¡MUY PRONTO!

¡Acontecimiento cinematográfico!

"El Señor de la Salle"

Delegación Provincial de Abastecimientos y Transportes

PRECIOS OFICIALES DE VENTA AL PUBLICO PARA EL MES DE ABRIL DE 1965

ACEITES DE OLIVA

Quedan en libertad de precio todos los aceites de oliva comestibles, tanto envasados como a granel.

Se recuerda la obligación por parte de los almacenistas y detallistas de tener siempre a disposición de sus respectivas clientelas aceite de oliva virgen a granel de acidez máxima de tres grados.

En caso de que carecieran de aceite de oliva virgen a granel, aparte de las sanciones que les pueda corresponder por ello vendrán obligados a suministrar los aceites de oliva envasados al mismo precio que tuviesen señalado para el aceite a granel.

ACEITE DE SEMILLAS

Los aceites de semillas importados, así como los procedentes de semillas tratadas en el territorio nacional, se venderán al público al precio de 22,00 pesetas litro, envase aparte a devolver.

Los aceites de orujo de aceituna refinados y los de semillas de algodón refinados, de producción nacional, se venderán al público envasados, al precio de 22,00 pesetas litro, envase aparte a devolver.

Por excepción, los aceites de GIRASOL, cuando se expendan puros y sin mezcla, llevarán en la etiqueta su propia denominación y se venderán al público al precio de 27,00 pesetas litro, con envase aparte a devolver o 27,50 pesetas litro con envase no recuperable.

ACEITE DE CACAHUET

El precio de venta al público de esta clase de aceites no podrá ser inferior al de protección para los aceites de oliva vírgenes hasta un grado de acidez, mas los gastos de envasado y comercialización.

Todos los aceites de semillas y cacahuet, han de venderse al público envasados en cualquier clase de envases comprendidos entre un cuarto de litro y múltiplos de éste hasta veinticinco litros y al amparo de marca registrada.

CAFE DE IMPORTACION

Café tostado:

Superior: 2 kilogramos, 330,00 pesetas; 1 kilogramo, 165,00; 500 gramos, 82,00; 250 gramos, 41,50; 100 gramos, 16,50; 50 gramos, 8,50.

Corriente: 2 kilogramos, 194,00 pesetas; 1 kilogramo, 147,00; 500 gramos, 73,50; 250 gramos, 37,00; 100 gramos, 15,00; 50 gramos, 7,50.

Africano: 2 kilogramos, 238,00 pesetas; 1 kilogramo, 119,00; 500 gramos, 59,50; 250 gramos, 30,00; 100 gramos, 12,00; 50 gramos, 6,00.

Café torrefacto:

Superior: 2 kilogramos, 306,00 pesetas; 1 kilogramo, 153,00; 500 gramos, 76,50; 250 gramos, 38,50; 100 gramos, 15,50; 50 gramos, 8,00.

Corriente: 2 kilogramos, 274,00 pesetas; 1 kilogramo, 137,00; 500 gramos, 68,50; 250 gramos, 34,50; 100 gramos, 14,00; 50 gramos, 7,00.

Africano: 2 kilogramos, 224,00 pesetas; 1 kilogramo, 112,00; 500 gramos, 56,00; 250 gramos, 28,00; 100 gramos, 11,50; 50 gramos, 6,00.

CAFE NACIONAL

Café tostado:

Robusta: 2 kilogramos, 238,00 pesetas; 1 kilogramo, 119,00; 500 gramos, 59,50; 250 gramos, 30,00; 100 gramos, 12; 50 gramos, 6,00.

Liberia: 2 kilogramos, 234,00 pesetas; 1 kilogramo, 117,00; 500 gramos, 58,50; 250 gramos, 29,50; 100 gramos, 12,00; 50 gramos, 6,00.

Café torrefacto:

Robusta: 2 kilogramos, 224,00 pesetas; 1 kilogramo, 112,00; 50 gramos, 56,00; 250 gramos, 28,00; 100 gramos, 11,50; 50 gramos, 6,00.

Liberia: 2 kilogramos, 218,00 pesetas; 1 kilogramo, 109,00; 500 gramos, 54,50; 250 gramos, 27,50; 100 gramos, 11,00; 50 gramos, 5,50.

En todos los establecimientos de venta de café al público, estarán expuestos los precios máximos establecidos para los cafés tostados y torrefactos en sus distintas clases.

HUEVOS

Quedan en libertad de precio y circulación, según determina la Circular número 5/64, publicada en el «Boletín Oficial del Estado», número 96, de 21 de abril de 1964.

No obstante los detallistas no podrán aplicar en la venta de huevos frescos o procedentes de cámara, margen comercial superior al de 3,00 pesetas en docena sobre los precios de compra que abonen, a excepción de los huevos de la clase SS. de más de 65 gramos de peso unitario, que gozarán de libertad de margen comercial, viniendo obligados a que la mercancía que expendan se encuentre en perfectas condiciones de consumo, siendo responsables en caso contrario.

Igualmente, en todos los establecimientos detallistas de huevos tendrán obligación de colocar sobre la mercancía dispuesta para la venta un cartel con la indicación de «FRESCOS» o «DE CAMARA», clasificación comercial y precio, a fin de que el público tenga conocimiento de lo que adquiere.

Cuando se trate de industriales que se dediquen al envasado de huevos frescos, bajo marca comercial registrada, con precinta de garantía y determinación de su contenido en orden a la clasificación comercial, se les reconoce hasta 2,50 pesetas en docena por los gastos que ello represente, sea cual fuere el envase que utilicen, excepto los de la clase SS. que no se fija limitación para los gastos de envasado.

PAN

Precio de las piezas de fabricación obligatoria:

Pan candeal: Pieza de 800 gramos, 7,10 pesetas; pieza de 500 gramos, 4,70 pesetas.

Pan de flama: Pieza de 800 gramos, 6,80 pesetas; pieza de 500 gramos, 4,50 pesetas.

El precio de las piezas de fabricación voluntaria será libremente fijado por los industriales.

CARTEL DE PRECIOS

En los establecimientos de venta de pan, se colocará en lugar bien visible al público, un cartel en que se indiquen los precios de las piezas obligatorias, con una nota que textualmente diga: «Caso de no disponer de las piezas obligatorias, este establecimiento entregará al consumidor el mismo peso de pan y al mismo precio en piezas de tamaño inferior».

En otro cartel se indicará clase, peso y precio de venta de cada una de las restantes piezas.

AZUCAR

Terciada, 15,40 pesetas kilo; Blanquilla, 15,50; Pilé, 15,70; Granulado especial, 15,70; Cortadillo refinado, 18,30; Cortadillo refinado envasado en cajas de un kilo o inferior, 20,00; Cortadillo refinado estuchado, 21,20.

En los precios indicados se hallan comprendidos todos los impuestos y márgenes comerciales.

En las localidades que no exista fábrica de azúcar o almacén de coloniales mayorista, los precios anteriores podrán ser incrementados en el coste estricto del transporte desde fábrica o almacén más próximo, de acuerdo con el baremo que fijó esta Delegación Provincial y que fue publicado en el «Boletín Oficial de la Provincia», número 134, de fecha 9 de noviembre de 1963.

ARROZ

Blanco primera, 13,30 pesetas kilo, y blanco primera matizado, 13,50 pesetas kilo.

Sobre los precios de este artículo no podrán incrementarse impuestos ni gravámenes de ninguna clase.

STOCK EN PODER DE LOS ALMACENISTAS

Para atender a los pedidos que formulen los detallistas, los almacenistas de coloniales que se dediquen al comercio de arroz, dispondrán en todo momento de las cantidades precisas del de regulación.

OBLIGACION DE LOS DETALLISTAS

En los establecimientos detallistas, deberá figurar en sitio bien visible al público un cartel en el que se indique la venta de arroz de regulación clase «primera» y precio. Igualmente exhibirán una muestra de la mercancía para la debida orientación del público.

Si alguno de los establecimientos careciese de arroz de regulación vendrá obligado a facilitar a quien le demande otras clases superiores al precio del de regulación.

CARNE CONGELADA DE IMPORTACION

De vacuno: Primera clase, 79,00 pesetas kilo; segunda clase, 56,00 pesetas kilo; tercera clase, 28,00 pesetas kilo; huesos blancos, 5,00 pesetas kilo; huesos negros, 1,00 peseta kilo, y sebo, 4,00 pesetas kilo.

CARNE REFRIGERADA

De vacuno: Extra o primera, 100,00 pesetas kilo; segunda clase, 60,00 pesetas kilo, y tercera clase, 40,00 pesetas kilo.

Lo que se hace público para general conocimiento y cumplimiento.

Palencia, 29 de marzo de 1965.—El Gobernador Civil, Francisco Queipo de Llano y Acuña.

Cámara Oficial de Comercio e Industria de Palencia

Impuesto general sobre el tráfico de Empresas

ASESORIA FISCAL Y TRIBUTARIA

Se recuerda a todos los comerciantes e industriales de esta provincia, sujetos al Impuesto General sobre el Tráfico de las Empresas, que de acuerdo con lo que dispone la Regla 13.ª, número 3 del Decreto de 30 de junio de 1964, para la aplicación del Impuesto general del Tráfico de Empresas, que deberán efectuar el ingreso de las operaciones realizadas durante el primer trimestre, en el plazo de veinte días, a partir de 1 de abril próximo.

Asimismo se recuerda que el Decreto de 24 de diciembre de 1964, fijó los tipos impositivos y exacción del arbitrio provincial establecido en el artículo 233 de la Ley de Reforma del Sistema Tributario y que englobados, son como sigue

Ventas de fabricante a fabricante	2%
Ventas de fabricantes a mayoristas	2%
Ventas de fabricantes a minoristas	2'40%
Venta de industriales mayoristas	0'40%
Ejecución de obras, arrendamientos de bienes y prestación de servicios	2'70%
Espectáculos cinematográficos	2'70%
Resto de espectáculos	1'35%

Palencia, marzo de 1965.

¡¡TRADICIONALISTAS!!

DIA DOS DE MAYO
VIAJE A MONTEJURRA

INSCRIPCIONES E INFORMES: BAR «LOS JARDINILLOS»

Dietario

Jueves 1 de Abril de 1965

SANTORAL. — Santos: Venancio, obispo; Teodoro, Víctor, Esteban, Quinciano, Ireneo, mrs.; Hugo, Celso, obs.; Macario, cf.; Walerio, abad.

(Misa: Del jueves de la IV semana de C. Color: Morado).

Mañana Primer Viernes.

Sale el sol a las 5'59 horas y se pone a las 18'39 horas. Sale la luna a las 6'5 horas y se pone a las 18'10 horas. Luna nueva el 2.

REFRAN: Quien come despacio come dos veces.

EL TIEMPO EN PALENCIA

Barómetro: A las 18 de ayer, 701'1. A las 8 de hoy, 702'7. — Temperaturas: Máxima de ayer, 24'2. Mínima de hoy, 10'8. — Dirección del viento: A las 18 de ayer, SW. A las 8 de hoy, W. — Humedad relativa media, 57 por 100.

EFEMERIDES. — 1759: Nace en Villaturde don Torcuato Torio de la Riva, calígrafo insigne. — 1528: Alvarado funda El Salvador. — 1565: Creación de la Facultad de Medicina de la Universidad de Barcelona. —1767: Expulsión de los jesuitas. — 1815: Nace Bismarck.

En función especial a beneficio de la Campaña pro-vivienda del necesitado, se estrenará en Palencia, "El Señor de la Salle"

La velada, que patrocina la señora Condesa de Toreno, se celebrará el viernes en el cine "Rey Don Sancho"

El próximo viernes, día 2, será estrenada en Palencia la película española «El Señor de La Salle», que viene precedida de un gran ambiente de interés.

Será proyectada en el Cine «Rey Don Sancho», y la función especial de estreno tendrá lugar a las ocho de la noche.

Esta función especial de estreno tendrá carácter benéfico, y toda la recaudación líquida será destinada a la campaña palentina Pro-Vivienda del Necesitado, que patrocina doña María Cristina Fernández de Villavicencio y Osorio, Condesa de Toreno, esposa del Gobernador civil y jefe provincial del Movimiento, de Palencia.

A esta función especial de estreno asistirán todas las primeras autoridades palentinas, y han sido especialmente invitados los antiguos alumnos de La Salle, y los miembros de las asociaciones de Padres de Familia. Indudablemente constituirá un espectáculo de gran brillantez y distinción.

Estrenada en Madrid en febrero pasado, no se ha hecho esperar mucho en nuestra ciudad; circunstancia muy favorable para este film de Luis César Amadori, que al ser presentado en Palencia lo hace con el atrayente y generoso sello de ese beneficio en empresa social palentina de tanta importancia como es la campaña Pro-Vivienda del Necesitado.

Cuatro cantones

El "Bolo de la Paciencia"

El «Bolo de la Paciencia» constituye ya un tema familiar en nuestra sección cotidiana de «Cuatro cantones».

Y últimamente se barajó en diversas ocasiones, con motivo de su posible desaparición.

Parece ser que el «Bolo de la Paciencia» continuó en su lugar, impertérrito, gallardo en su prosaico perfil, inmutable junto a la grandiosidad de los muros catedralicios.

Cuando se habló de su posible desaparición, se levantaron voces veteranas y nostálgicas, de cordiales antiguos estudiantes palentinos, tan vinculada su adolescencia y su juventud con la realidad pétrea del «Bolo de la Paciencia». Nosotros nos hicimos eco de aquellas voces que lanzaban un romántico S. O. S. de cara a la piedra casi redonda, achatada, centinela currito de los muros catedralicios.

Las cosas fueron por buen camino, y las voces se calmaron. El «Bolo de la Paciencia» continuo en su lugar.

Ahora, el «Bolo de la Paciencia» vuelve a ser actualidad y tema para nuestra cotidiana sección de comentarios.

Pero el periodista va a dar paso a un entusiasta palentino, estudiante antaño, cuando el Instituto andaba por las proximidades de la Catedral, y el «Bolo de la Paciencia» constituia un entrañable capítulo en la afectiva vida estudiantil palentina.

Se trata de nuestro buen amigo don Agustín Tinajas. Nos ha enviado una carta, cuyo contenido constituye el mejor comentario de este tema que, una vez más, nos brinda el «Bolo de la Paciencia». La carta dice así. Con ella culmina esta glosa, que no necesita de más consideraciones:

«Mi querido y admirado amigo: Hoy he pasado junto al «bolo de la paciencia» y le he visto arrancado de su sitio con el fin de no estorbar a los obreros que allí realizan sus trabajos: me parece muy bien, ya que al «bolo» le llegó su jubilación hace tiempo y en el lugar en que estaba, no hacía más que estorbar.

Pero yo le pongo estas líneas para que interceda por nosotros, los que estudiamos en el viejo Instituto, y que teníamos un gran cariño a la piedra que tantas veces acariciamos y tantas veces nos sirvió de pedestal en días de inquietudes y de protestas.

Vd. que gusta de la defensa de viejos patrimonios espirituales palentinos, no se olvide del «Bolo de la paciencia»; se lo agradeceríamos todos los viejos estudiantes del viejo Instituto.

El sitio ideal para colocarlo, sería la Plaza de Cervantes, allí en cualquiera de sus macizos, estaria muy en su elemento... Cervantes y los viejos estudiantes, son buenos amigos.

En nombre de todos mis condiscípulos, se lo pide con romántico interés su buen amigo que cordialmente le saluda y abraza, A. Tinajas».

TEJIDOS SAN LUIS

GRANDES SURTIDOS EN TERGALES. ESTERILLAS NOVEDAD Y ESTAMBRES PARA VESTIDOS DE SEÑORA. DIBUJOS EXCLUSIVOS.

Mayor, 49 :-: Teléfono 1621 :-: PALENCIA

AYUNTAMIENTO DE BAÑOS DE CERRATO

El «Boletín Oficial» de la provincia de 20 de marzo del corriente, publica el ANUNCIO DE SUBASTA DE URBANIZACION Y PAVIMENTACION de la calle DEFENSORES OVIEDO de Venta de Baños, por el importe de 458.000,— pesetas.

Las proposiciones se presentarán en la Secretaría municipal durante las horas de diez a trece en el plazo de veinte días hábiles, contados a partir del siguiente hábil de la publicación del anuncio de esta subasta en dicho «Boletín Oficial» de la provincia.

Venta de Baños, 25 de marzo de 1965.

El Alcalde,
JOSE PAREDES

Rincón asnemo

EL RUGBY

Como se sabe, el rugby es un juego bastante duro en el que son necesarias muchas facultades en quien lo practica.

Un diplomático del Extremo Oriente, destinado en Estados Unidos, fue llevado en una ocasión a ver un partido de rugby, juego que no conocía.

--¿Qué le parece a usted --le dijeron.

--¿El rugby?

--Sí.

--Pues si es un combate, no es bastante violento, y si es un juego, lo es demasiado.

A SU TIEMPO

Se cuenta del famoso político francés Clemenceau que cuando tenía 83 años le propusieron inyectarle la fórmula famosa del doctor Voronoff para rejuvenecer.

--Más adelante --replicó el político--; cuando sea viejo.

PRIMERA VEZ

El detenido es trasladado a la cárcel, donde al ingreso le invitaron a desnudarse para recibir una ducha.

--¿Una ducha? --exclama--. ¿Por qué?

--Es el reglamento --le dicen--. ¿No ha tomado usted nunca una ducha?

--Tenga usted en cuenta --dice con dignidad el detenido-- que es la primera vez que me llevan a la cárcel.

FUGA DE VOCALES, NUM. 21:

T.n.m.s s.l.m.nt. l. f.l.c.d. q.. h.m.s d.d.

.D..RD. P..LL.R.N

Solución al número 20:

Las leyes se hicieron para los hombres y no los hombres para las leyes.

LOCKE

CRUCIGRAMA

Número 75:

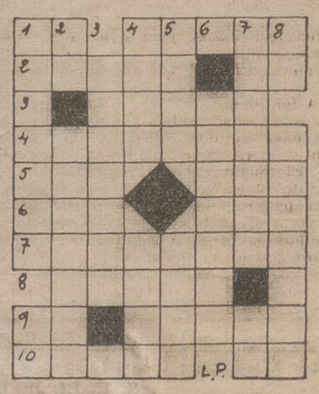

Horizontales: 1: Terminación verbal. Antiguas prendas de vestir. 2: Monedas. Rio de Marruecos. 3: Sombria. 4: Narrara. 5: Nombre de mujer. (al reves) Rio de Siberia. 6: Extremo interior de la antena de un navío. De esta manera. 7: Alzaron. 8: Utilizado. 9: Letra turca. Regelar. 10: Equivocación. Nota.

Verticales: 1: Sale afuera. Consonante. 2: Nota. Valorar. 3: Terrenos para edificar. 4: Se disputa a patadas. Paraje poco profundo de un rio. 5: (al reves) Precio oficial. Pueblo de Valencia. 6: Pequeño crustáceo. 7: Funesto. Contraccion. 8: Siglas comerciales. Acertara.

Sol. al Crucigrama número 74:

Horizontales: 1: Ar. Moral. 2: Losar. Ta. 3: Otura. 4: Valedera. 5: Ere. Zar. 6: Sed. Ula. 7: Anatemas. 8: Odesa. 9: Es. Carol. 10: Ramas. Sa.

Verticales: 1: Alavesa. Er. 2: Ro. Arenosa. 3: Soledad. 4: Mate. Teca. 5: oruD. Esas. 6: Rezumar. 7: Atarala. Os. 8: La. Arasela.

DIARIO DE AVISOS

FARMACIAS DE GUARDIA.—Durante la semana están de guardia las siguientes farmacias:

La de don Alejandro Font de Bedoya (Mayor, núm. 182).

La de doña Eulalia Barbero Martín (Plaza de Cervantes, núm. 1).

Independiente de éstas permanecerá de guardia permanente la farmacia de don Anastasio Arenal (Paseo de Otero, núm. 96.

CUPON PRO CIEGOS

Lista de los números premiados del «Cupón Pro Ciegos», correspondiente al sorteo celebrado el dia 30 de marzo de 1965.

Premiado con 500 pesetas, número 781. Premiados con 50 pesetas, todos los terminados en 81.

En la batuta de la dirección de

Supermercado

BENITO DEL RIO

aires de marcha triunfal irreductible en su

GRAN VENTA

4.º ANIVERSARIO

REBAJAS...
MAS REBAJAS...
SIEMPRE REBAJAS...

¡APROVECHE!

Compre barato ahora, difícilmente comprará después a nuestros precios

LA SEÑORA

Doña Paula Meriel Valles

Falleció en Marcilla el día 31 de Marzo de 1965

A LOS 79 AÑOS DE EDAD

Después de recibir los Santos Sacramentos

D. E. P.

Su apenado esposo Bernardo Martín Moragas; hijos Amparo, Antonio, María Luisa y Bernardo Martín Meriel, hijos políticos Florencio Ruiz, Dionisio Meriel, Mariano Ruiz y Martina del Alba; hermano Ruperto Meriel Valles; nietos y demás familia,

Suplican a sus amistades una oración por el eterno descanso de su alma

M.C.D.2022

Literatura, Ciencias, Arte...

EN EL QUINTO ANIVERSARIO DE SU MUERTE:

Marañón visto por Marañón

«PARA MI PADRE, LA MEJOR DE TODAS LAS VIRTUDES DE LOS ESPAÑOLES ES SER ESPAÑOLES Y EL PEOR DEFECTO NO SABER SER BASTANTE ESPAÑOLES»

«EN EL HOMBRE ADMIRABA EL AMOR A LA VERDAD Y EL SENTIDO DEL DEBER, Y EN LA MUJER LA MATERNIDAD»

«LA ACTIVIDAD EXTRAORDINARIA DE MI PADRE NO CONSISTIA EN LA DISTRIBUCION DE LA JORNADA, SINO EN SABER HACER EN UN MINUTO LO QUE PARA OTROS SON NECESARIOS MUCHOS MAS»

Por JOSE RAMON CHICOTE

Hace cinco años —un 27 de marzo— dejó de existir el doctor don Gregorio Marañón.

Como homenaje a su memoria, hemos entrevistado a su hijo, don Gregorio Marañón Moya, abogado y director del Instituto de Cultura Hispánica.

El recuerdo del padre en el hijo, será, en cierto modo, como reflejo del recuerdo de toda España a uno de sus más preclaros hijos.

—A los diez años, ¿qué concepto tenía de su padre?

—El que tiene todo niño de su padre.

—¿Y a los veinte...?

—Esa es la edad crítica en que el niño se hace hombre. Saca las alas del nido y empieza a volar por su cuenta. El joven, en ese momento crucial de su evolución, cree que la auténtica personalidad consiste en no pensar como el padre, en ver las cosas con puntos de vista propios.

—Ahora, ¿cómo le recuerda?

—Como a un padre y al mejor amigo.

—¿Con qué definición de las dedicadas a él está más conforme?

—Con casi todas. Pero todas son parciales, limitadas. No pueden ser de otra manera, pues él está aún muy cerca de nosotros y el tiempo pule las cosas con amor, pero con lentitud. Los que mejor han definido la obra y la personalidad de mi padre, creo que han sido Ramón Pérez de Ayala y Pedro Laín Entralgo.

«SOY UN TRAPERO DEL TIEMPO»

—Se ha hablado mucho de su actividad, de su trabajo constante. ¿Cómo distribuía normalmente los días?

—Su día estaba distribuido con toda normalidad: Hospital y cátedra, por la mañana; consulta, por la tarde; y por la noche escribía y leía. La actividad extraordinaria de mi padre no consistía en la distribución de la jornada, sino en saber hacer, en un minuto, lo que para otros son necesarios muchos más. El decía siempre, con buen humor: «Soy un trapero del tiempo».

SUS OBRAS

—¿Qué obra de las escritas por él le gustaba más?

—Las «Ideas biológicas del Padre Feijoo».

—A usted, personalmente, ¿cuál le agrada más?

—«El Conde Duque de Olivares». Desde el punto de vista estrictamente literario, creo que la más bella, la mejor de sus obras es «Elogio y Nostalgia de Toledo».

—Entre la alternativa de ser sólo médico o solamente escritor, ¿qué cree que habría elegido?

—La que eligió: médico.

UN VIAJERO CONSTANTE

—¿Le atraía alguna de estas distracciones: viajes, teatro y cine, caza y pesca, y algún otro deporte?

—Viajar. Fue un viajero constante y su colección de libros sobre viajes es una colección única y ejemplar. La conserva hoy mi madre con toda atención.

Ni cazó ni pescó nunca. Como deportes, de estudiante fue gran jugador de fútbol y toda su vida un gran nadador.

Muy aficionado al teatro y lector incansable de obras teatrales. El cine no le gustaba. No le dio la dimensión que tiene.

VIRTUDES Y DEFECTOS DE LOS ESPAÑOLES

—Para él, ¿qué virtudes eran más propias de los españoles? Y qué defectos también.

—Estimaba que la mayor de todas las virtudes de los españoles, es el ser españoles. Su mayor defecto, el no saber ser bastante español.

SU SIMPATIA POR FRANCIA

—¿Por qué otro país sintió especial simpatía y predilección?

—Por Francia. Vivió años en París. Dedicó a ese gran país muchas horas de su vida. Francia fue agradecida con él: «Doctor Honoris Causa» de la Universidad de París y Gran Comendador de la Legión de Honor. Muy pocas personalidades han sido, a la vez, miembros del Instituto de Francia y académicos de Ciencias Morales y Políticas de París.

EL FUTURO DE ESPAÑA

—Respecto al futuro de España, ¿era optimista?

—Lo fue siempre.

¿QUE ADMIRABA EN EL HOMBRE?

—En todo hombre, ¿qué admiraba más?

—El amor a la verdad y el sentido del deber.

—¿Y en la mujer?

—Lo que es la mujer: maternidad.

—Su admiración a personajes históricos, ¿en quiénes se centraba?

—En los grandes personajes de la historia de la cultura. Cervantes y el Padre Feijoo. Shakespeare y Goethe. Menéndez Pelayo. Y sobre todo, las grandes figuras de las ciencias biológicas. Pasteur. Nuestro Cajal.

¿QUE LE CONMOVIA MAS?

—¿Qué le conmovía más: la enfermedad, la muerte, la miseria...?

—A un médico, la muerte no le puede conmover, entre otras cosas porque es un hecho natural. A mi padre sí le conmovía la enfermedad y la miseria. Por eso, creo yo, se hizo médico.

SU SENTIDO DEL LIBERALISMO

—¿Qué concepto tenía de la amistad?

—El fue un gran maestro de la miseria, a la que consideraba lo que es: la relación civilizada entre los humanos. Y para ser grandes amigos hay que saber ser grandes liberales. Este era su sentido del liberalismo: que no es una política, sino una conducta.

SU MEJOR LEGADO A ESPAÑA

—Su mejor legado a España, ¿cuál cree que ha sido?

—Su culto apasionamiento a todas las cosas buenas de la vida: la amistad y el amor; la ciencia y el arte; la devoción a la Patria; la bondad, la generosidad y la comprensión hacia los demás. Todas esas cosas fundamentales —y otras muchas más— es lo que representan su vida y su obra.

—Y usted, su hijo, ¿qué legado ha heredado?

—Ese: ser su hijo.

—El mejor, también...

(Es un reportaje especial para Agencia FIEL. — Prohibida la reproducción).

Excelentísimo Ayuntamiento de Carrión de los Condes

A partir de esta fecha queda abierto el mercado de ganado porcino que se celebrará todos los jueves, libre de impuestos.

Conferencia dramática dirigida por JUAN GUERRERO ZAMORA

"PAUL CLAUDEL es uno de los más grandes poetas del teatro del siglo XX"

Por SANTIAGO MENDOZA

«Paul Claudel y la pasión por la Tierra de Dios» ha sido el tema de una conferencia dramática pronunciada en el Colegio Mayor «Moncloa» de Madrid. Claudel, la obra claudeliana, la idea de Dios en el gran autor católico, fueron analizados, desmenuzados, vistos en la actualidad de su esencia, en el fondo misterioso y eterno del ansia de la verdad.

Guionista y director fue Juan Guerrero Zamora, uno de los más prestigiosos realizadores de Televisión Española. Profundo conocedor del teatro contemporáneo, Guerrero Zamora ha llevado a cabo ahora una profunda exégesis de la vida y obra de Claudel.

—Paul Claudel es uno de los más grandes poetas del teatro del siglo XX. Es también muchas más cosas, entre ellas, como más importante, un precursor de una serie de procedimientos escénicos que otros autores llevaron después a sus últimas consecuencias.

CLAUDEL EN BUSCA DE DIOS

Hablamos con Guerrero Zamora en el intermedio de la conferencia. A nuestro lado, Luisa Sala, María del Puy y Manuel Gallardo, intérpretes de diversas partes escenificadas de las obras de Claudel «Anunciación a María», «Participación de mediodía», «Zapato de raso» y «El libro de Cristóbal Colón». Seguimos conversando con el director.

—¿Qué significado tiene Claudel en el teatro contemporáneo?

—Una significación minoritaria, desde luego. Lo que no fue óbice para que sus funerales fueran una gran manifestación de duelo nacional.

—Hoy, a los diez años de su muerte, ¿cuál es la situación de la obra claudeliana?

—Sigue siendo para minorías, no accesible al gran público.

—¿Cómo se manifiesta la idea de Dios en Claudel?

—El es un ortodoxo absoluto, que busca y alcanza la idea de Dios por lo concreto, por personas reales.

—¿Es difícil dirigir sus obras?

—Sí bastante; precisamente por ese intento de hacer real lo inconcreto.

—¿Qué actores actuales pueden ser clasificados en la misma línea que Claudel?

—Elliot y Christofer Fry.

Guerrero Zamora se manifiesta como un gran admirador de Claudel y su obra. Por ello, le preguntamos qué fallos encuentra en ella.

—Para mí lo importante, que es el planteamiento escenográfico, es magnífico, sin fallos. Pero, no obstante, si tuviera que señalar algo que creo hubiera podido ser mejor en su obra, diría que el excesivo lirismo perjudica a veces a las cualidades dramáticas.

LOS INTERPRETES

María del Puy, Luisa Sala y Manuel Gallardo son nombres suficientemente conocidos de todos los aficionados al teatro. Sus frecuentes apariciones en las pantallas de televisión han contribuido a aumentar su popularidad. Ellos han interpretado ahora por primera vez los personajes claudelianos.

—Creo que Claudel es un autor que yo puedo interpretar bastante bien —nos dice Luisa Sala—. Sus escenas tienen gran claridad y fuerte dramatismo.

—¿Usted haría mañana mismo una obra suya en teatro?

—Desde luego. Es más, me gustaría mucho hacerlo. Concretamente, el personaje de Mara en «Anunciación a María» me parece extraordinario para mí.

María del Puy es una de las actrices españolas que más rápidamente ha escalado los peldaños de la fama.

—En comparación con otros autores, ¿cómo es Claudel?

—Requiere un estudio mayor, es más difícil adaptarse a él.

—¿Cree que podría llegar al gran público?

—Yo creo que no, que es un autor de minorías.

PERSONAJES INCONCRETOS

Manuel Gallardo ha completado la terna de actores al servicio de la obra de Claudel. Confiesa que no resulta sencillo comprender los personajes claudelianos.

—Sobre todo, es difícil adaptarse a una verdad que no tienen, a unos personajes inconcretos en los que lo verdaderamente importante es su mensaje interior. Hay que lanzar «desde dentro» los sentimientos. El gesto es secundario. Lo transcendental es transmitir al público una idea que debe nacer en el alma.

Así es Paul Claudel, un autor prácticamente desconocido para el público español, al cual lo han acercado un poco estas figuras del teatro en una conferencia dramática celebrada en el Colegio Mayor «Moncloa», en una noche de la incipiente primavera madrileña.

SANTIAGO MENDOZA

«LA HORA TERCIA» (Premio «Ondas» 1965) fue escrita en un mes

LUISA LLAGOSTERA, ama de casa y madre de dos hijos, comenzó a escribir hace siete años

«NO TENGO NINGUN METODO: ABRO EL CUADERNO Y COMIENZO A RELATAR LO QUE SE ME VA OCURRIENDO».

«ME HICE ESCRITORA DE FORMA CASUAL, YA QUE ME ABURRIA EN LA PISCINA A LA QUE IBA CON MIS HIJOS».

Luisa Llagostera, la novelista ganadora del «Premio Ondas 1965», en unión de su esposo. (Foto Europa Press)

Un nombre nuevo acaba de saltar a la palestra de las letras españolas. El Premio de novela «Ondas» 1965, ha incrementado el número de novelistas españoles en uno más. Luisa Llagostera, ha saltado a la popularidad con su novela «La hora tercia». El de Luisa Llagostera, era un nombre prácticamente desconocido hasta ahora para los lectores españoles.

—Cuando me dijeron que había obtenido el «Ondas» me pareció imposible. No tenía referencias de cómo iban las votaciones y no creía que mi novela entre 158 presentadas, fuera la vencedora.

—¿Cómo se enteró?

—Ayer por la tarde. Había ido con uno de mis hijos al cine. A la vuelta entramos, en una cafetería a merendar. Varios periodistas me comunicaron la noticia.

Luisa Llagostera es madrileña: tiene 37 años. Está casada y es madre de dos hijos, una niña («ya muy mayor», dice ella), de 17 años y un niño de 12. Es un ama de casa normal, que dedica sus ratos libres a escribir.

—«La hora tercia» la escribí el verano pasado, aquí en Zaragoza. Tardé un mes. Escribo bastante deprisa siempre.

—¿Qué método sigue?

—Ninguno. Este es quizá lo más curioso en mí. No planteo previamente el argumento. Simplemente, abro el cuaderno y comienzo a escribir. Cuando llevo varios días me suele ocurrir que pienso que no va a salir nada. Pero, poco a poco, los personajes van cobrando fuerza y me voy encariñando con ellos. Al final, sale la novela.

LA SEXTA NOVELA

«La hora tercia» es su sexta novela larga. Empezó a escribir de una forma casual.

Siempre me había gustado escribir. De pequeña hacía versos, pero muy malos. Pero hace siete años ibá todos los días a la piscina con mis hijos. Como no se nadar, yo me quedaba mirándolos. Entonces se me ocurrió entretenerme escribiendo. Así nació «El hilo y la marioneta», mi primera novela, que entonces me pareció buenísima. Hoy no me lo parece tanto. Pero quedó en cuarto lugar en el premio «Elisenda de Moncada» y aquello me animó a seguir.

En este mismo premio quedó finalista en 1962, con «Como la tierra». Fue mencionada en otros premios. Ha escrito también «La calle», «Bajo cualquier tejado», «Cada hombre en su potro» y «Tierra y semilla», aparte de algunas novelas cortas y bastantes relatos.

—Suelo escribir una novela por año.

—¿Qué es «La hora tercia»?

—Una novela realista, escrita en prosa sencilla, como todo lo mío. Yo escribo como hablo. Mantengo en ella la teoría de que la sangre del inocente puede redimir al pecador. Está escrita en primera persona, pues cada personaje va relatando sus propias impresiones. Es el relato del veraneo de una familia, una madre con una hija y un hijo y las vicisitudes por las que pasan, el cambio que experimentan al encontrarse con un ambiente extraño en el que, sin querer, se ven inmersos.

ANTES FUE ACTRIZ

Luisa Llagostera vive en Zaragoza desde que se casó, hace 18 años. Antes era actriz, con el nombre de «Luisa Muñoz».

—Mi última temporada la hice en el Teatro Alcázar de Madrid, como dama joven.

—¿Qué hace, aparte de escribir?

—Unicamente llevar mi casa. Antes pintaba algo, pero lo dejé cuando vi que mi hija lo hacía mucho mejor que yo.

Luisa Llagostera es mujer de una extraordinaria simpatía. Es constante la risa, en la que probablemente influya también el gozo por el premio ahora logrado.

—Otras veces he creído posible ganar alguno. Pero al final no llegaron. Esta vez ha sido lo que menos lo creía. Naturalmente, tenía esperanzas. Ayer, incluso, tenía estropeado el teléfono, y no pude recibir noticias de nadie. Se que me llamaron muchos periodistas. Además pensaba que se fallaba el día 24. Puse la radio para ver quien había ganado. No oí nada, claro.

—¿Tiene ya destinadas las 50.000 pesetas del premio?

—Todavía no. Pero no se preocupe —añade, entre risas— que ya le encontraremos destino.

—¿Para cuándo la próxima novela?

—Quisiera escribir otra este mismo año. Ahora seguiré escribiendo con mucho más entusiasmo.

Al otro lado del teléfono, una voz de mujer, cordial y sencilla, nos dice adiós. La voz de Luisa Llagostera, premio «Ondas» 1965.

«EUROPA PRESS»

STOMALIX-3

Triple concentrado

antiguo Elixir Estomacal

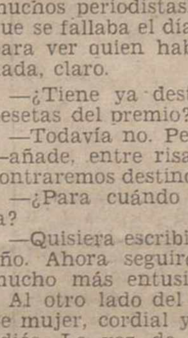

Para su dolor de estómago, acidez, dispepsia, vómitos, diarreas en niños y adultos, y en las molestias del

ESTOMAGO e INTESTINOS

Consulte a su Médico CPS núm 473

OTROS PREPARADOS

REUMATOL-DERMOGRAMIN-TYROFREDIN-PURGATINA

Laboratorios SAIZ DE CARLOS SERRANO, 30

HERNIADOS

Aparatos HERNIUS AUTOMATICOS, cómodos, imperceptibles y sin tirantes. Bajo prescripción facultativa. (C. P. S. 498)

VISITA EN PALENCIA el martes, día 6 del crte., de 10 a 1 en el CONSULTORIO del médico don ENRIQUE PASCUAL GURPEGUI, calle Teniente Velasco, 4, 2.º.

Gabinete Ortopédico HERNIUS

Rambla de Cataluña, 34, BARCELONA - Montera, 32, MADRID

Media hora de charla con el poeta toledano, Juan Antonio Villacañas

"En todos mis libros hay testimonio, puesto que lo doy de mi mismo y un intento sincero de comunicación del hombre con el hombre"

Juan Antonio Villacañas es toledano de nacimiento y de vocación. La Imperial Ciudad es una de las constantes a lo largo de su quehacer poético. Por las páginas de sus libros corren aires de Castilla; surge el drama de las cosas sencillas, y la mano del poeta jamás tiembla a la hora de dar testimonio de la verdad. No le han envanecido los varios premios literarios que lleva conseguidos. Y mucho menos las críticas elogiosas. El sigue fiel a su línea de trabajo y de superación, consciente de que es el mejor camino para realizar la obra que sueña.

Charlamos con él en Toledo, en un café de la Plaza de Zocodover. Es un día radiante de luz y de vida. La primavera está bañando copiosamente las calles de esta capital otrora de España, y sus piedras nos parecen todavía más fuertes y más transcendentes. Juan Antonio Villacañas abre por sí mismo el diálogo periodístico:

—Hasta ahora mi obra es sólo cantidad. Sin embargo, uno de mis libros, tal vez el más breve, puede representarme dignamente en cualquier parte. Se titula «Marcha destriunfal», publicado en 1960. Y me gustaría poder recuperar algún ejemplar para intentar una nueva edición, puesto que no tengo ninguno. Este es mi «hijo pródigo».

El poeta escribe frecuentemente en los principales periódicos y revistas de España y del extranjero: «Poesía Española», «La Estafeta Literaria», «El Mercurio». Asimismo dirige la colección de libros «Biblioteca de Toledo», y su obra se halla en diversas antologías de gran importancia.

—En todos mis libros hay testimonio, puesto que lo doy de mi mismo y un intento sincero de comunicación del hombre por el hombre, de convivencia, de ver cómo los seres humanos se encuentran en el trabajo, en las diversiones, en la vida. Sin darle el significado que hoy se da a la poesía social, la mía lo es.

—¿Se hace hoy en España la mejor poesía de Europa?

—Yo vivo en el centro de la Península y es muy difícil responder. Deberíamos conocer mejor la poesía de los otros países europeos. No basta haber leído a los occidentales. Los orientales no son lo suficientemente conocidos como para emitir un juicio. En España, a mi entender, se hace actualmente mejor poesía, sin infiltraciones, con personalidad, pese a que el contacto con los demás poetas de Europa va siendo cada vez mayor.

—Dinos cuanto te sea posible de tus proyectos.

—Seguir escribiendo, puesto que lo necesito de verdad, como tú y todos los que tenemos necesidad de decir cosas —si pueden ser, bellas— hasta saciarnos del todo algún día. Esto es lo más honrado que puedo contestar con respecto a mis proyectos.

Es la hora de nuestro regreso a Madrid, que haremos junto con el también excelente poeta Justo Guedeja-Marrón. Nos despedimos de Juan Antonio Villacañas y ponemos punto final al breve reportaje. La tarde soleada es como una bendición de Dios, como un poema serenísimo que recita en silencio la naturaleza.

José LOPEZ MARTINEZ

En su libro "VERSOS PALENTINOS", Paz Maroto ofrece un mensaje del sentir de su tierra

"Su poesía llega a todas las gentes; es una manifestación lírica netamente popular

Prólogo de D. José Alonso de Ojeda

Recientemente publicado el libro «VERSOS PALENTINOS», de don José Paz Maroto, su jugosa colección de poemas se halla prologada por don José Alonso de Ojeda.

Dado el interés del contenido de estos párrafos que introducen a la lectura de los versos del ilustre palentino, y porque tales manifestaciones constituyen un juicio certero de la producción poética de Paz Maroto, y concretamente de los poemas que integran «VERSOS PALENTINOS», hemos considerado oportuno transcribir integramente el citado «Prólogo».

Palencia es tierra sensitiva. «Ciudad abierta», la llamó Unamuno. Por todos los lados de su llanura se abre al viajero, mostrando a los cuatro vientos el calor generoso de una vida sencilla.

Aquí llegan todos los veranos estudiantes alemanes, a perfeccionar «su castellano», que dicen se habla en nuestra tierra con acento no superado por nadie, y se conserva la pronunciación con toda entereza, perfecta plenitud y gran fidelidad. De uno de aquellos muchachos escuchamos este piropo: —«Todas estas buenas gentes tienen que dar gracias a Dios de ser españoles; nacieron en Castilla, y, de Castilla, en la fecunda meseta de Palencia». Vieja tierra de infinitos horizontes, propicia a la incubación de ilusiones. Es cierto que de aquí salieron palentinos —hechos de roble— que sirvieron a la conquista y colonización de América. Ahora salen racimos de gente, camino de Alemania, que allí amasan —sobre la levadura de la nostalgia— las horas de paz y de trabajo que vive Europa.

Pudiera afirmarse que los palentinos son portadores de esos valores espirituales y poéticos que alumbra esta tierra. Esencialmente tierra de poetas, algunos universales, como nuestro Jorge Manrique, autor de esa sublime oda elegíaca, orgullo de la Literatura española y mundial: «Coplas a la muerte del maestre don Rodrigo», envueltas en un sublime aura de inmortalidad. La huella que dejaron —pregonera de poesía— quedó señalada en Palencia, reteniéndose y guardándose a través del tiempo, para que el alma de sus gentes viva constantemente bajo la influencia de este ambiente poético, de sueños eternos, de castellanidad.

* * *

José Paz Maroto nació en las tierras palentinas de Baltanás. Encinares duros y ásperos; montes llanos y pedregosos, con tomillares y salvia, que en nuestra época tuvieron un inspirado cantor, el ilustre abogado palentino don Juan Díaz Caneja.

En los ojos del autor de este libro de versos prendió muy dentro aquel paisaje que ha sabido plasmar en suaves claridades y castellanía sencilla.

A Pepe Paz Maroto, ciertamente le ha ganado la técnica. Ingeniero de Caminos y Profesor de Ingeniería Sanitaria, de la Escuela Superior de Ingenieros, por méritos propios ha escalado eminentes puestos, representando a España en no pocas ocasiones, en el marco internacional. Ha planeado la urbanización de muchas ciudades y pueblos; en Madrid, desde su juventud, sigue dirigiendo las obras sanitarias y urbanísticas de la capital de España, cosechando aciertos que le han llevado al disfrute del máximo prestigio, y a la conquista de meritorios títulos profesionales.

Pero la fuerza de las Matemáticas, los cálculos y agobios técnicos, no le pudieron —sin embargo— apartar de la poesía (su «violín de Ingres»), que cultiva en riguroso silencio.

De las prensas salen obras técnicas, jurídicas y administrativas, debidas a su brillante pluma, salpicadas de vez en cuando con la aparición de un libro de poesías, que viene a ser como los reflejos espirituales y melancólicos de cosas que lleva prendidas en sus ojos del paisaje de su tierra, de pormenores y seres que protagonizan estas poesías, formando la red de las impresiones que animan y dan vida a la inspiración del autor, haciendo una poesía sencillamente humana y popular. El campo poético resultó siempre más ancho que el de la Técnica.

En este duelo entre la Poesía y la Ciencia, que se plantea en el ilustre ingeniero, Paz Maroto lo resuelve con un criterio equilibrado. En la poesía encontró una formula casera, de poesía popular absoluta, mientras que en la Técnica despliega con talento la facultad analítica más depurada. En su afición poética ha tratado de hallar la forma estética de conocer la dulzura de cosas que no se perciben del todo, hasta que se hacen poesía, valiéndose de una plena lucidez interior.

Ahora salen a la luz pública estos versos que rezuman palentinismo. De la lectura de los mismos tiene que nacer una consideración de afecto y sincera gratitud que le deben sus paisanos.

Paz Maroto ofrece en este ramillete de versos un mensaje de sentir palentino, y en ello estriba gran parte de su valor para Palencia. Conocedor de nuestra tierra y nuestras gentes, ha sabido meter muy hondo su espíritu de observación, es decir, ha sabido captar el paisaje, el ambiente, el hombre, palentinos; y lo plasma en versos, con gracia y con sencillez, llanamente, a nuestro estilo castellano y palentino.

Su poesía llega a todas las gentes; es una manifestación poética netamente popular; fiel a una línea clásica en la versificación, ha permanecido sordo a las modernas innovaciones de la métrica para matizar claramente su impresionario.

Tal vez el poema más logrado sea el titulado «La Zarando», que ya publicó en su libro «Reacciones espirituales». Si hubiera que hacer alguna seleccion, indudablemente nos inclinaríamos por «Llanura palentina», «Viacrucis en San Francisco», «Huerta palentina», «Anochecer en mi huerta», «La canción del canal de Castilla»...; en todos ellos esa nota inconfundible de amor palentino, al igual que «Mi refugio en el Monte», cuya expresión poética recuerda los versos de Fernández Grilo a las ermitas de Córdoba.

El nuevo libro se incorpora a la producción de Paz Maroto escritor; viene a hacer el número treinta y tantos de sus publicaciones, que, por ser de carácter técnico y administrativo la mayoría de ellas, constituye algo así como un impacto de espiritualidad y de emoción con el universal e inconfundible ropaje de la poesía.

José ALONSO DE OJEDA

Hay muchos modos de servir eficazmente a la Patria. Uno de los mejores es el de procurar en la medida correspondiente a cada uno, que no haya adultos iletrados y que se eleve y actualice la cultura de nuestros adultos.

LIBROS

«Once hombres azules», por Berton Roueche. — Colección: Biblioteca Oro-Casos Célebres.— Editor: Molino.

En esta obra se relatan doce extraños y sorprendentes casos ocurridos en una típica ciudad americana, en la interminable batalla de los médicos de la Salud Pública, contra los gérmenes y las enfermedades que constituyen los enemigos más mortales de la Humanidad.

«Once hombres azules»: Una mañana un anciano cayó desmayado, cerca de la Terminal Hudson. Hubo otros diez casos semejantes, todos entre gente anciana agotada... y todos azules.

«La Niebla»: La aterradora historia de Donora, La Niebla de Pensylvania en octubre de 1948, que atacó a 6.000 personas —la mitad de la población— y mató a veinte.

Los sugestivos temas enumerados son descritos con amena fluidez, así como los demás componentes de este instructivo volumen de la Biblioteca Oro-CASOS CELEBRES, que publica Editorial Molino, de Barcelona.

M.C.D.2022

DEPORTES

Trofeo Nacional "Paulino Uzcudun" de boxeo

El sábado, en el Principal, eliminatoria entre púgiles de Valladolid y Palencia

Nos llegan noticias a través de la Delegación Palentina, de los boxeadores vallisoletanos que han de pelear el próximo sábado día 3 en el Teatro Principal contra el equipo palentino. Los vallisoletanos Luengo, Benedi, Martínez, Vallecillo y Pérez, serán los contrincantes de los palentinos Blanche, Pacho, Taranto, Fred Lewis y Puente.

En estos días en el Gimnasio Palentino hay más actividad ya que nuestros boxeadores conscientes de la responsabilidad contraída en este importante Torneo Nacional, vienen actuando en sus entrenamientos con plena fe y disciplina. Todos ellos progresan de gran manera y estimamos que nuestra representación hará un gran papel en este interesante encuentro Inter-Regional Valladolid-Palencia.

Esta gran velada es eliminatoria del referido Torneo Nacional.

HERNIADOS

Su comodidad y seguridad la tiene usando el moderno obturador HERROT. APARATOS obturadores para HERNIAS y EVENTRACIONES, FAJAS, CORSES y PLANTILLAS ORTOPEDICAS. Especialmente construidos a medida para cada caso. VISITA EN PALENCIA, el día 5 de abril en el Consultorio del Dr. D. Julio Ruiz García, calle Rizarzuela, núm. 24, de 10 a 1. GABINETE ORTOPEDICO HERROT, Glorieta Luca de Tena, 1, Madrid.—C. S. 19.056.

VEA Y OIGA EL PROGRAMA CON INTER

T.V.E. PROGRAMA PARA EL DIA 1

SOBREMESA.—2,00: Apertura, presentación y avance de programas; 2,05: El mundo en que vivimos, presenta La Coruña, documental; 2,20: Sonría, por favor, presenta Cancionero, con Raúl Matas como director y presentador. Realizador: Víctor Vadorrey. Presentadora: Gloria Cámara. 2,50: En antena... La Música, por Antonio Fernández Cid; 3,00: Telediario; 3,20: Punto de vista; 3,30: Las almas muertas (Cap. IV); 3,40: Revista para la mujer, presenta orientación bibliográfica: Libros de cocina. Información general y entrevista con una escritora española actual. Guión, dirección y realización: Pilar Miró. presentadora: María del Carmen Goñi. Locutora Off: Isabel Bauzá; 4,00: Caravana, presenta La historia de Beth Pearson; 5,00: Despedida.

TARDE.—7,00: Avance de Telediario; 7,02: Chavales. La aventura de los cuentos mágicos, las historias de la Burra Currita, la sorpresa de nuevas actuaciones infantiles, la alegría de los concursos... Todo en un programa escrito, dirigido y realizado por Juan Francisco Puch.

NOCHE.—8,00: Patty Duke, presenta la siguiente historia: El nuevo profesor de francés excita en Patty sentimientos nuevos, que influirán en su conducta y condicionarán humorísticamente sus relaciones familiares y desviarán sus afinidades sentimentales pasadas; 8,30: (Barna.) Adelante el inventor. Un nuevo artilugio llegado para resolver un problema antiguo. Presentador: Enrique Rubio; Realizador: Eugenio Peña; 8,50: Dibujos animados: El conejo de la suerte; 9,00: Patrulla 54, presenta Guardianes del orden; 9,30: Fiestra brava. Dirección y presentador: Manuel Lozano Sevilla; 9,45: Telediario; 10,00: Avance de programas; 10.03: El Santo, presenta Marcia; 11,00: Retransmisión desde Lisboa del encuentro de Hockey sobre patines que jugarán los equipos selecciones nacionales de Portugal-España; 12,30: Telediario. El programa de mañana, despedida y cierre.

NOTA: Durante el día de hoy, los servicios informativos montarán reportajes especiales en conmemoración de la misma fecha de 1939, fin de la contienda.

La Vuelta Ciclista a Colombia

MOMEÑE se adjudica la tercera victoria de etapa

Medellín, 30.—Después de un día de descanso se ha reanudado la décimoquinta Vuelta Ciclista a Colombia, con la duodécima etapa. Ocho corredores, entre ellos el español López de la Torre, tienen dificultades y puede que se retiren.

López de la Torre presenta una profunda herida en el codo izquierdo y raspaduras en las piernas. El médico de la Vuelta le recomendó retirarse, pero el español replicó: «No sé cómo, pero a Bogotá llego en bicicleta».

El extraordinario corredor español sufrió una aparatosa caída el domingo último, al entrar en esta ciudad, meta de la undécima etapa, cuando una dama se le atravesó en la misma cinta de llegada. Se creyó que tendría que retirarse inmediatamente, pero su gran espíritu deportivo superó la adversidad.

Cubiertos los cien primeros kilómetros de recorrido, el español Momeñe marchaba en tercer lugar. Iban en cabeza dos colombianos. Momeñe está haciendo una buena labor, a pesar de presentar algunas lesiones, especialmente en su mano izquierda. La etapa tenía su meta volante en la localidad de Supia, y fue ganada por Luis Cuellar, de Méjico, seguido de Alvaro Pachón, colombiano y Momeñe, España.—Alfil.

VICTORIA DE MOMEÑE

Anserma (Colombia), 30.—José Antonio Momeñe, de España, se ha convertido hoy en el único corredor que hasta el momento ha vencido en tres etapas de la décimoquinta edición de la Vuelta Ciclista a Colombia, al adjudicarse la disputada hoy con un tiempo de cinco horas, 37 minutos y 10 segundos.

En el segundo puesto con el mismo tiempo que el ganador quedó el mejicano Gabriel Cuellar, que durante toda la etapa estuvo luchando con Momeñe por el primer puesto.

Los extranjeros mencionados pasaron la meta junto con el colombiano Alvaro Pachón, que formó parte de un improvisado grupo organizado por Momeñe, calificado ahora como el corredor más inteligente de la Vuelta.

Sobre un terreno difícil y quebrado de 188 kilómetros de recorrido, la etapa se disputó con más inteligencia que velocidad, debido a los fuertes ascensos hasta 2.446 metros sobre el nivel del mar, y descensos hasta los 650.

Sin embargo, los extranjeros más acostumbrados a la difícil topografía, supieron aprovechar los momentos favorables para sacar una ventaja —que extraoficialmente se dice pasa de los seis minutos— al primer clasificado en la general el colombiano Martín Rodríguez.—Alfil.

El partido de ayer en el Metropolitano

La preselección de fútbol venció al "Royal Standard" de Lieja, por 2-1

Es posible que el seleccionador deje de llamar para sucesivas actuaciones a muchos de los que jugaron

Madrid, 31. — Por dos goles a uno venció la preselección española de fútbol al equipo belga Royal Standard de Lieja, en partido amistoso de entrenamiento, jugado en el Estadio Metropolitano. Asistieron unas veinticinco mil personas, en una tarde primaveral, con sol y excelente temperatura. Arbitró el señor Pardo Idalgo y los equipos formaron:

Royal Standard: Nikolay; Mulongo, Spreng, Tahlen; Stani, Pilo; Semling, Ripkens, Klasen, Luizinio y Storm.

Preselección española: Iribar; Arnal, Olivella, Reija; Ramírez, Zoco; Rife, Santos, Marcelino, Adelardo y Gento.

En la segunda parte, Bleser sustituye a Luizinio. En el bando español se produjeron los siguientes cambios: Betancort por Iribar; Videgany por Reija en el lateral izquierdo; Violeta por Ramírez, como volante derecho; Guillot por Rife, como extremo derecho; Adelardo como interior derecha; Marcial por Santos, pero en la zona de interior izquierda.

España vistió uniforme todo azul y el Standard jersey rojo y calzón blanco y medias rojas con vueltas blancas.

El primer gol se produjo a los 36 minutos de la primera parte. Se produjo en un rechace de la defensa belga, marcado por un jugador del Royal Standard. La jugada fue así: Marcelino escapó por la banda derecha, centró y acudió Adelardo al remate, disputando la pelota al portero y un defensa. En la melee, salió Adelardo con la pelota y disparó fuerte. El belga Stani despejó en la misma línea de gol y el balón fue a estrellarse en la espalda de Sprong. El rebote envió la pelota a la red.

España marcó también el segundo gol, poniendo el encuentro en dos a cero a los cinco minutos de la segunda parte. Gento ejecutó un golpe franco, enviando la pelota a Adelardo. Falló Sprong en la entrada y el interior español entró en el área con la pelota disparando fuerte y raso, para batir al meta belga.

A los 29 minutos, una jugada muy elaborada por Semling, Ripkens y Klasen, terminó con pase a este último, quien empalmó sobre la marcha un balón, muy fuerte y cerca de la meta, batiendo a Betancort y poniendo el marcador en el dos a uno final.

El partido ha sido lo que se esperaba: falta de conjunción y brillo de algunas individualidades por parte española. El Standard ha sido un buen equipo entrenador, con fútbol fuerte y rápido; buena técnica individual y sentido del juego moderno. Jugaron los belgas con Sprong de «escoba» sobre Marcelino; delante una línea de cuatro hombres; ambos interiores rezagados y los tres restantes en vanguardia, es decir ambos extremos y el delantero centro.

España jugó el cuatro dos cuatro, con Zoco de cuarto defensa y Adelardo de segundo medio, bien emparejado con Ramírez, en el primer tiempo, bien con Violeta, en el segundo.

Ha sido interesante constatar la excelente forma actual de Gento, que con Arnal fueron los mejores del equipo que ha jugado esta tarde, seguido en méritos por Adelardo y Olivella.

Gento, ausente de la selección española durante varios partidos, sustituído por Lapetra, ha sido esta tarde, una vez más, el jugador fulgurante, rápido y técnico de siempre.

El equipo español empezó mal y fue entrando en juego paulatinamente; para acosar en repetidas ocasiones la portería contraria.

A la selección española se le anuló un gol a los 34 minutos al ejecutar Gento un golpe franco. La pelota fue a Santos, que saltó y desvió con el pie la trayectoria, pero fue anulado por fuera de juego de este jugador.

Antes Santos había estrellado un balonazo en el larguero y a los 40 minutos, Adelardo lanzó un disparo soberbio que el meta belga envió a córner de puños.

En el segundo tiempo, varias ocasiones de marcar se han malogrado por precipitación o falta de colocación de los delanteros españoles.

Evidentemente, la falta de costumbre de jugar juntos les ha hecho incurrir en defectos de colocación, apelotonándose muchas veces en el área, sin acertar en abrir brecha en la excelente defensa belga.

En esta línea, ha destacado el lateral derecho Mulongo, un moreno con muchas facultades y magnífica técnica de balón.

Lo más probable, después de ver este partido de hoy, es que el seleccionador español, señor Villalonga, llame pocos jugadores de los que han actuado. Tal vez a Iribar, Betancort, Arnal, Olivella, Zoco, Adelardo, Marcelino, Gento y quizás a Guillot, que está recuperando su magnífico juego de antaño.—Alfil.

PARA SIEMBRA

MAIZ PIONER

Contratando la producción. ¡Regalamos la simiente! En otro caso se vende a precio normal. Informes y pedidos a: BENIGNO MARTIN, en Manuel Rivera, número 5

II Campeonato de España Infantil de Fútbol

Resultado del partido pendiente de la primera jornada:

Escuela F. Profesional V. Calle, 1; San Antonio, 0.

CLASIFICACION

	J.	G.	E.	P.	F.	C.	P.
Castilla	1	1	—	—	6	0	2
Instituto Oje	1	1	—	—	4	0	2
Alas	1	1	—	—	2	0	2
E. F. P. V. C.	1	1	—	—	1	0	2
S. Antonio	1	—	—	1	0	1	0
La Salle	1	—	—	1	0	2	0
San Pedro	1	—	—	1	0	4	0
S. Fdo. Oje	1	—	—	1	0	6	0

El encuentro jugado el pasado domingo, enfrentó al campeón infantil escolar (uno de los favoritos del torneo), Escuela F. P. Virgen de la Calle, con el inédito San Antonio, mostrándose como un adversario difícil para los Sindicales, rompiéndose el incierto resultado en los últimos minutos del encuentro, gracias a un oportuno remate de López, a la salida de un saque indirecto. A decir verdad, el resultado del encuentro, se pudo resolver mucho antes, si el árbitro del encuentro, aún falto de experiencia en estas lides, hubiese señalado sanciones máximas a favor de la Escuela de F. Profesional. El San Antonio forma un equipo muy compacto, que indudablemente, si continúa en la línea de solidez, demostrada en este primer partido, será uno de los más firmes candidatos al título.

PARTIDOS PARA EL PROXIMO DOMINGO. DIA 4 DE ABRIL

2.ª Jornada. Campo de la Juventud

Escuela F. Profesional-La Salle, 4 tarde.

Castilla-San Pedro, 4 tarde.

Alas-Instituto O. J. E., 5 tarde.

San Fernando O. J. E.-San Antonio, 5 tarde.

El Castilla venció al Ruedo, por 3-1, en el torneo de Primera Regional

Encabeza la clasificación la U. D. Zamorana, que jugará el domingo en Palencia

Se jugó el domingo en «La Balastera» el partido correspondiente al torneo de primera categoría regional entre los equipos locales Castilla y Ruedo Palentino.

Resultó un encuentro entretenido, viéndose algunas bonitas jugadas que reflejaron un alza en la calidad del juego, con respecto a anteriores partidos.

Se jugó con mucha deportividad, característica ésta de la que hicieron asimismo gala los seguidores de ambos equipos, por lo que la labor del árbitro señor Balsa, que en términos generales fue acertada y tuvo autoridad, se vio facilitada.

Se inició el juego con jugadas alternas, rondando la pelota ambas porterías, aunque resultaran más peligrosos los avances castillistas, que disparaban con más frecuencia y acierto que sus contrarios, quienes se mostraban más premiosos a la hora del remate.

Algunos buenos avances del Castilla, ligados por el ala izquierda, entre Bercianos y Fernández, se vieron bien neutralizados, en los primeros minutos del encuentro, por la buena labor del portero Calvo, que se mostró decidido en sus salidas y seguro en sus blocajes.

A los 20 minutos se produjo el primer gol del Castilla. Una jugada bien ligada de la delantera, dio ocasión a Fernández a internarse y chutar desde cerca, marcando.

A los 28 minutos se produce el segundo tanto rojiblanco. Lo consigue Bercianos, en una jugada personal.

Con este resultado finalizó la primera parte.

En la segunda se mantiene, al empezar la misma tónica de juego: mayor presión del Castilla y rápidos contraataques del Ruedo. Fruto de uno de éstos es el gol logrado a los 18 minutos. Fue obra de Saracho, al aprovechar un rechace en corto, y culminar una ligera «melée» producida en el área castillista, tras varios tiros y rechaces.

El gol animó a los muchachos del Ruedo, se lanzaron adelante, sacudiéndose el ligero dominio contrario. Pero la euforia terminó cuando a los 30 minutos, el Castilla logra su tercero y último gol válido. Fue una bonita jugada, aprovechándose de la velocidad de su extremo izquierda Fernández, esta tarde en vena de aciertos, quien se internó rápido para chutar y redondear la cuenta.

Con el 3-1 en contra, los muchachos del Ruedo aflojaron algo en su acometida; y los del Castilla también, haciéndose un juego poco efectivo.

Aún consiguieron los rojiblancos otro gol, en el minuto 37, por medio de José, pero el árbitro lo anuló por estimar que su autor se había llevado el balón con la mano.

Sin más variaciones terminó el partido.

Alineaciones:

RUEDO.—Calvo; Del Río, Plaza, Chus; Julio, Granja; Urbaneja, Saracho, Durango, Pahito e Ibáñez.

CASTILLA. — Goyo; Alconero, Gredilla, Fernández II; Juanito, Rodrigo; José, Delgado, Comas, Bercianos y Fernández.

Destacaron por el Ruedo: Granja, Saracho y Pahito. Por el Castilla: Gredilla, Fernández y Bercianos.

CLASIFICACION

Tras de esta segunda jornada, y la victoria conseguida por la U. Deportiva Zamorana, el domingo pasado en casa, frente al Benavente, la clasificación general va así:

	J.	G.	E.	P.	F.	C.	P.
U. D. Zamorana	2	2	0	0	5	2	4
Castilla	2	1	0	1	4	4	2
Benavente	2	0	1	1	2	3	1
Ruedo Palentino	2	0	1	1	2	4	1

El próximo domingo jugarán en Palencia: el Ruedo contra la Unión D. Zamorana; y en Benavente, el Castilla contra el Benavente.

"Más vale tarde que nunca" es la idea que todos debemos inculcar en los adultos que creen que no están en edad de aprender a leer y escribir

la familia de cosechadoras que más trabajan en Europa

El 66 % en Alemania
El 40 % en Francia
El 30 % en Gran Bretaña
El 33 % en toda Europa

CLAAS

La razón de esta preponderancia se basa en tres cualidades principales de CLAAS: rendimiento, economía y seguridad. Y un extraordinario servicio post-venta, que cuenta en España con equipos técnicos y un stock total de repuestos para atender en cualquier lugar las necesidades de los usuarios y garantizar el perfecto funcionamiento de todos y cada uno de los modelos de cosechadoras CLAAS.

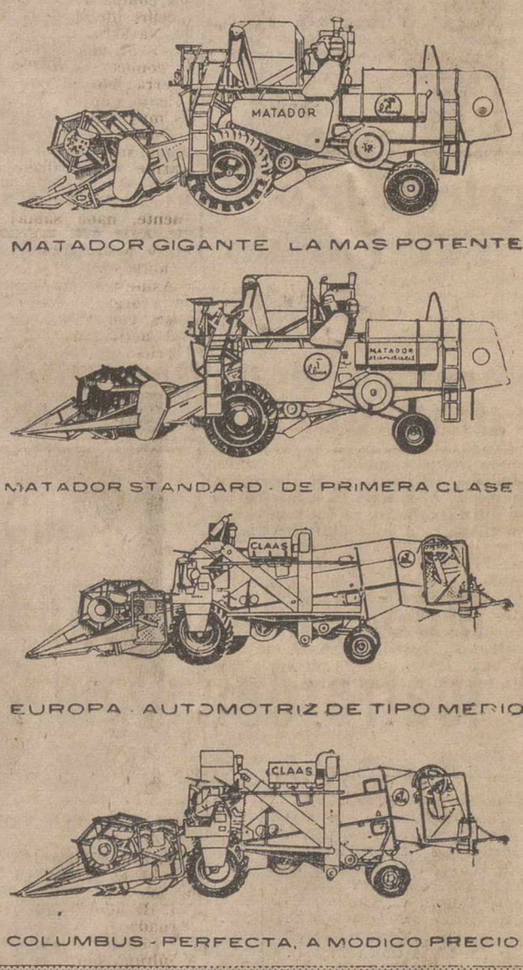

25

modelos de arrastre con una anchura de corte de 1,80 m a 3 m. y desde 164.794 Pts. a 200.832 Pts.

modelos autopropulsados con anchura de corte de 1,80 m. a 6 m. y desde 333.685 Pts. a 678.093 Pts.

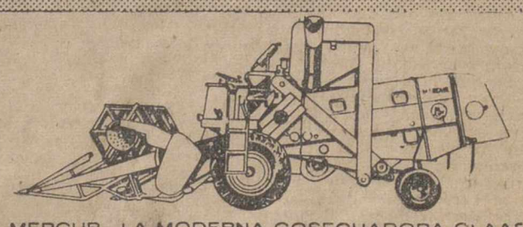

MERCUR - LA MODERNA COSECHADORA CLAAS

HAY 44 CONCESIONARIOS DE claas EN ESPAÑA

CON ASISTENCIA TECNICA Y ABUNDANCIA DE PIEZAS DE REPUESTO

AGRO-MECANICA, S. A. Apartado 963. Madrid

PRIMERA MARCA EUROPEA

Concesionario para Palencia:
MICHAISA. Modesto Lafuente, 20 Teléf. 3769. Palencia

M.C.D.2022

¿QUE HIZO USTED EL 1.º DE ABRIL DE 1939?

Seis personajes de la vida española rememoran su emoción y sus recuerdos del Día de la Victoria

- DUQUESA DE ALBA
- DON DANIEL VAZQUEZ DIAZ
- DON FELIX HUARTE
- DON JULIAN CORTES CAVANILLAS
- DON SEBASTIAN MIRANDA
- DON JOSE ISBERT

Sentir común: Gran alegría y satisfacción por el fin de la guerra

Por J. GONZALEZ MOLPECERES

El 1 de abril, de 1939 una noticia conmovió a España: la guerra, que durante tres años, azotó al país, había terminado. Fue como una medicina bienhechora para un cuerpo maltratado. Era la mayor alegría que podían recibir 27 millones de personas, que soñaban con el fin de una empresa en la que estaban empeñadas todas las energías de cuantos pusieron su fe y entusiasmo en la idea de una España mejor.

Una fecha que quedó grabada en lugar de preferencia en nuestra historia y en el recuerdo de cuantos la vivieron. Fue como una especie de resurgir, que daba a todo un aire nuevo, un aire que aspiraron con delectación los pulmones de un país ansioso de paz.

Resulta atractivo rememorar ahora, veintiséis años después, aquel día. cómo transcurrieron veinticuatro horas inolvidables de la vida de personajes sobradamente conocidos de todos, españoles cuyo nombre ha resonado en el mundo entero. A ellos les hemos formulado esta simple pregunta:

—¿QUE HIZO USTED EL 1 DE ABRIL DE 1939?

Y ellos —memoria y emoción unidas— han evocado con facilidad un día que no es sencillo olvidar.

DUQUESA DE ALBA

La distinguida dama española, vivió así aquel 1 de abril:

—Yo era muy pequeña entonces. Apenas había cumplido los 11 años. Estudiaba en Londres, donde estaba interna en un colegio. A esta edad es muy difícil calibrar en toda su extensión el valor de un acontecimiento de tal magnitud. Pero recuerdo, por mi padre, la inmensa alegría con que se recibió la noticia, no sólo en nuestra casa, sino entre todas nuestras amistades españolas. Hoy, al cabo del tiempo, puedo calibrar mejor, por los resultados, aquella desbordante alegría cuyo exacto significado no alcanzaba todavía a comprender.

DON JOSE ISBERT

El veterano actor español ha cosechado cuantos triunfos se reservan a los consagrados a la escena y el cine.

Me encontraba en Valencia, actuando con mi compañía en el Teatro Eslava. Recibí una de las alegrías más grandes de mi vida escuchando el último parte de guerra. En el teatro me encontré con don Jacinto Benavente, que me abrazó emocionadísimo.

La primera reacción fue pensar en el futuro inmediato. Disponía tan sólo de un billete nacional de cinco pesetas, con una numerosa y debilitada familia. Sin más consultas, me presenté al Gobernador Militar, le expuse mi situación y la de mis compañeros. En el acto telefoneó al Gobernador Civil. El señor Planas de Tovas, cariñosísimo, llamó a la Diputación Provincial, cuyo Presidente me concedió el Teatro Principal. Sin el más insignificante inventario, trasladamos el material y tomé posesión del local, en el que estuvimos trabajando durante dos meses, con idénticos actores y repertorio, después nos fuimos a Zaragoza. En agradecimiento nuestra despedida fue a beneficio del Hospital Provincial.

El día de la entrada del Ejército vencedor, nos ocurrió un caso muy curioso. Mi mujer y yo fuimos a ver el desfile. Ella estaba muy emocionada y me preguntó si le permitía abrazar al primer soldado nacional que pasará cerca de nosotros. Desde luego, le contesté. Se acercó a un gastador, al que abrazó y besó. El soldado, muy asombrado, le preguntó: «¿Me ha conocido usted, doña Elvira? Soy el hijo de Diocles». Era el único soldado que había de nuestro pueblo, Tarazona, Albacete, en el Ejército Nacional. No nos acordábamos de él, y una enorme casualidad dio fruto a otra satisfacción que unir a las muchas que ya nos había deparado aquel día.

DON FELIX HUARTE GONI

Hombre de empresa, dirige en la actualidad una de las más importantes compañías de construcciones y es vicepresidente de la Diputación Foral de Navarra.

—Sentí una alegría inmensa, infinita, al conocer el último parte oficial de guerra, por el cual se daba conocimiento público del fin de la misma; es muy difícil de explicar...

Desde Pamplona, donde me encontraba, mi reacción inmediata fue ocuparme de localizar a todo nuestro personal, del cual, por haber permanecido el mismo en Madrid, principalmente, nada sabía; con objeto de atenderle con urgencia, tanto física como materialmente, en sus muchas tribulaciones y necesidades.

Asimismo, mi primera idea fue la de reorganización rápida de nuestra casa, con objeto de poder reanudar las actividades de construcción en servicio de España.

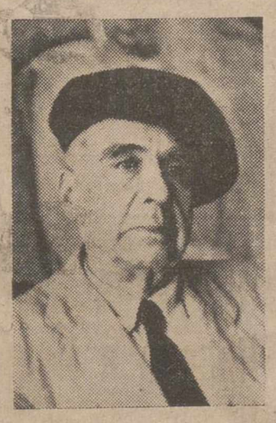

DON DANIEL VAZQUEZ DIAZ

Figura universal de la pintura, cuyas obras se exhiben hoy junto a las de los más grandes maestros del pincel. He aquí lo que él hizo en aquella jornada.

—Llorar de júbilo cuando fue leído el último parte de guerra. La guerra había terminado, al fin. Una inédita alegría inundó nuestro ser, jubiloso llanto ahogaba las gargantas de todos los que oyeron el mensaje. Nuestro corazón debía el abrazo de todos; salimos a la calle con los brazos tendidos, en ansia de abrazarnos todos los hermanos, liberados ya. Era el día de la resurrección. Esto no puede olvidarse nunca.

Yo estaba en Madrid. Trabajaba mucho, impulsado, en realidad, por el deseo de no pensar y poder dormir por la noche, de auténtico cansancio. Por aquella fecha daba las últimas pinceladas al cuadro «Las cuadrillas de los toreros».

DON JULIAN CORTES-CAVANILLAS

Destacado periodista y escritor, vivió la guerra en Madrid.

—La respuesta de un prisionero, de un cautivo en el Madrid rojo, se puede resumir en seis hechos inolvidables.

Primero.—Oír una misa, cuya liturgia sonaba a gloria, en acción de gracias por el inenarrable acontecimiento de la liberación y en sufragio del alma de mi padre, vilmente asesinado por la simple razón de ser mi padre, en el kilómetro 10 de la carretera de El Pardo.

Segundo. — Callejear por Madrid con emoción de renacido, como novicio bajo el signo del sol y de la primavera, bebiéndome con los ojos los colores de oro y púrpura de la auténtica bandera de España y con los oídos los compases majestuosos de la Marcha Real.

Tercero.—Comer con mi madre, mi mujer y mi hija, antes que nada, un trozo de pan blanco y tierno regalado, y unos sencillos manjares, que desconocidos en casi tres años, equivalían a exquisiteces gastronómicas dignas de los famosos banquetes de Trimalcione.

Cuarto.—Mandar una carta a Roma, renovando en aquella histórica jornada mi lealtad al Rey don Alfonso XIII y mi inquebrantable fe monárquica, en el convencimiento de que el futuro de España daría testimonio de que la Corona sería la garantía de su continuidad histórica y de su solidez social y política.

Quinto.—Hacer la cuenta —ya con exacto conocimiento de causa— de las personas de la familia asesinadas —una docena— y de los amigos íntimos sacrificados por la voracidad de una República sacrílega, que había fusilado, en su feroz afán destructivo, hasta las estatuas de piedra de Cristo.

Y sexto.—Entregarme antes de la medianoche al sueño y al ensueño en una cama que me pareció una pluma, después de dar gracias a Dios por haber vuelto a ser libre y de pedirle que diera tono y tino a la nueva España que amanecía con las esperanzas y las ilusiones más grandes de toda su Historia.

DON SEBASTIAN MIRANDA

Escultor de talla mundial, a quien se debe gran número de las obras maestras de la imaginería española de los últimos tiempos, recuerda así tan transcendental fecha:

—Yo llevaba cuatro años en París, donde permanecí luego hasta 1941. Por entonces trabajaba en una serie de estatuillas de Maurice Chevalier, que él mismo me había encargado. Mi vida transcurría consagrada al trabajo. Al tener noticia del fin de la guerra, como soy un hombre que odia la violencia, tuve una gran satisfacción, al ver que se había terminado aquel tormento.

Los periódicos madrileños el 1 de abril de 1939

"Hoy se servirán en las tahonas doscientos gramos de pan gratuitos por persona"

"Ocho millones de pesetas canjearon los madrileños"

EL PRIMER TREN QUE ENTRO EN MADRID VENIA DE ZARAGOZA CON ALIMENTOS Y VEINTICINCO VAGONES DE NARANJAS.

«COMPRO OBJETOS LEGITIMA PROCEDENCIA. INUTIL OFRECER ARTICULOS ROBADOS PERIODO DOMINACION MARXISTA».

TODOS LOS PATRONOS TENIAN QUE ANTICIPAR CINCUENTA PESETAS A SUS OBREROS, REINTEGRABLES EN VEINTE SEMANAS.

Por JAIME PEÑAFIEL

El día 1 de abril de 1939 cuatro periódicos salieron a la calle en la capital de España: «ABC», «Ya» y «Arriba», de la mañana, e «Informaciones», de la tarde. Estos cuatro diarios que ya se publicaban antes de la guerra, fueron los únicos autorizados por el momento para reanudar sus tiradas, bajo la dirección de Juan Ignacio Luca de Tena, Pradera, José María Alfaro y Víctor de la Serna, respectivamente. Lo que entonces publicaron estos cuatro periódicos tiene hoy valor de documento, porque siguiendo la actualidad, norma eterna del periodismo, son el más vivo reflejo de un transcendental momento de la moderna historia española. Desde el editorial hasta el modesto texto de anuncios por palabras.

Y he aquí escuetamente recogido, lo que aquel memorable día publicaban los periódicos en la capital de España, que se levantaba de entre las ruinas para iniciar una nueva etapa llena de prosperidad y de paz.

Con veinticuatro páginas salió a la calle el número 10.347 de «ABC» aquel primero de abril. Su precio, como el de los otros periódicos, quince céntimos.

En la portada, una impresionante y expresiva foto de la Cibeles aún cubierta de sacos terreros, con el siguiente pie: «Madrid se libera del terror. La Cibeles desprendiéndose por manos de niños la coraza protectora que usó en los años rojos, es un símbolo del Madrid que se libera del terror».

¡Franco! ¡Franco! ¡Franco!

Ya

¡La guerra ha terminado!

¡El Caudillo alcanza para España la Victoria y la Paz!

...z victoriosa

Así se expresa Su Santidad Pío XII al enviar al Generalísimo su apostólica bendición

Primera página de uno de los periódicos del 1.º de abril de 1939 (Foto EUROPA PRESS)

En la contraportada, el primer anuncio: «La Casa Domecq y Cía, de Jerez de la Frontera al grito de ¡Viva España! saluda al tradicional y españolísimo pueblo de Madrid y al glorioso Ejército español. ¡Arriba España!»

En la página primera tres artículos: «Tomemos altura», «Sábado Santo de España» y «En la hora final», de Manuel Halcón, Emilio Carrera y Alvaro Cunqueiro, junto a una poesía, «Verás la Conquista de Levante», de Agustín de Foxá, y «Sobre el plano estremecido de Europa», de José María Salaverría.

En la primera página de información y con los máximos caracteres: «¡LA PATRIA REDIMIDA! Ha terminado la guerra en España con la victoria completa de las armas de Franco». Y recuadrado en el centro de la página el penúltimo parte de guerra firmado el 31 de marzo de 1939, en Salamanca.

Con profunda emoción hemos leído línea a línea el contenido de las páginas de estos diarios y de su lectura copiamos aquello que más nos llamó la atención:

«La Dirección de Correos. El reingreso del personal mediante instancia acompañada de una declaración jurada de su labor durante el dominio rojo».

«El ministro de Defensa Nacional, general Dávila, llega a Madrid».

«Llamamiento a los directores y gerentes de fábricas y empresas».

«Aviso: Se ruega a doña Matilde Gimeno, viuda de Richard Gans, haga el favor de dar a conocer su paradero al Consejo Obrero de su industria».

«Llegada de la infanta doña Beatriz de Orleans a Madrid al frente de los servicios de la Cruz Roja».

CAFE Y MANJARES OLVIDADOS

«Apertura de cafés y bares. La apertura de estos establecimientos se realizará mañana domingo, y el sufrido y mártir vecindario madrileño podrá degustar lo que hace mucho tiempo no gustaba: café «de café», como dice el dicho popular, y licores sanos y enteramente nacionales».

«Carne. Mañana podrá comerse carne incluso de cerdo, así como otros víveres ya olvidados por nuestros pobres paladares».

«El primer tren que ha entrado en Madrid procedente de lo que hasta el 28 de marzo era zona nacional, fue un tren explorador procedente de Zaragoza. Lo formaban 70 unidades cargadas de artículos alimenticios».

«También han llegado 25 vagones de naranjas»

«Importante: Hoy se servirá en las tahonas 200 gramos de pan gratuitos por persona».

«Se abre el crédito para la adquisición de cartillas durante la semana».

«Llegan filas interminables de camiones con víveres».

Según las declaraciones del alcalde, señor Alcocer, a los periodistas, el primer día de liberación se consumieron en Madrid 7.000 kilos de pescado.

El día primero de abril, la recién liberada capital de España, sólo disponía de 1.500 toneladas de carbón para consumo familiar almacenadas en Getafe y 2.000 destinadas al funcionamiento de la fábrica de gas.

«Frío en Madrid después de dos días de lluvia. Sol invernal y mortecino».

En lugar destacado del periódico figuraba el telegrama enviado a Franco por el rey de Italia.

SE CAMBIARON OCHO MILLONES DE PESETAS

«Inmediata reanudación de los negocios mercantiles. Se amplía el plazo de cambio de billetes hasta el sábado. El canje de billetes llamado «de urgencia» —cantidad inferior a cien pesetas— seguirá hoy. Ayer se

(Continúa en última página)

Desde el 17 de Julio de 1936 en Melilla al 1.º de abril de 1939 en Burgos

26 años de paz en el haber de un ejército victorioso

Por B. Peláez Torralba

De los Servicios Especiales de EFE

Hace veintiséis años, que Radio Nacional de España en Burgos, lanzaba a todos los puntos de la Rosa de los Vientos, aquel histórico parte que decía: «En el día de hoy cautivo y desarmado el ejército rojo, han alcanzado las tropas nacionales sus últimos objetivos militares. La guerra ha terminado».

Y las armas callaron. En los campos removidos por la metralla, y empapados de sangre, el silencio se hizo casi sonoro después de tres años de aquelarre dantesco. Sobre zanjas militares y tumbas anónimas, empiezan a revolotear tímidamente los pájaros entonando trinos medrosos, como temiendo despertar al monstruo, sin que ellos puedan comprender, que aquel jamás volverá a levantarse en el seno de la nación.

En aquel trienio con su balance trágico, el Ejercito Español tuvo que plantear el dilema de «España o la negación de ella...»

Salimos la mayoría casi niños, y volvimos casi viejos. Pero mereció la pena. Los boinas rojas, los camisas azules, caquis u ocres, los pequeños gorros de pendular borla roja... todos, todos aquellos que componíamos el Ejército Nacional, elevamos aquel día, de nuestros últimos puestos de combate, místicamente los ojos al cielo, y en muda oración dimos gracias al Altísimo por el fin de la contienda...

Y el Ejército de España hace entrega de unas tierras totalmente liberadas, a aquellos que por no tener edad entonces, o por motivos especiales, se fueron preparando en la guerra para la Paz.

Y estos XXV Años, han sido posibles, sin el menor género de duda, y hoy se lo recuerdo a aquellos que tratan de olvidarlo o desconocerlo: Los hitos que cronológicamente llevaron al Ejército a la victoria final fueron:

EL 17 DE JULIO EN MELILLA

A las cuatro de la tarde, y en la Comisión de Límites, el entonces teniente de la legión, Julio de la Torre Galán, ante la ocupación por fuerzas de asalto de aquel edificio donde se encontraban las cabezas rectoras del Alzamiento en aquella plaza: Bartomeu, Seguí Almuzara, Medrano, Gazapo, con decisión y consciente de su propia responsabilidad, se lanza y enciende la mecha con la siguiente conversación telefónica:

—«¿Representación de La Legión?... ¿eres el sargento Sousa?... soy el teniente La Torre. ¡Rápido con todos los legionarios que tengas a la Comisión de Limites!...», ésto equivalía al valiente grito legionario de ¡A mí la Legión!...

Y con este paso el Alzamiento se pone en marcha, ¡el 17! para que fuese posible a la caída de la tarde el lanzamiento del siguiente radiograma: «Jefe de la circunscripción de Melilla a general jefe de Canarias.—Levantado en armas en el día de hoy, el ejército se ha apoderado de todos los resortes del mando. La tranquilidad es absoluta en el territorio, ¡Viva España! Firmado coronel Luis Solans Labadan».

El cornetín de órdenes que precedía al parte de guerra victorioso de los Ejércitos Nacionales.—(Foto CIFRA)

El primer paso estaba dado. Pero el camino a seguir es muy largo hasta conseguir el triunfo y con él la Paz. Las zonas donde las fuerzas Nacionales combaten en la Península, necesitan del refuerzo del ejército de Africa y entonces surge:

EL CONVOY DE LA VICTORIA EL 5 DE AGOSTO DE 1936

El general Franco había tomado por completo la dirección de las Fuerzas Armadas. Madura un plan: el del paso de un convoy de Ceuta a Algeciras...

—«¿Un convoy, mi general —le aducían sus colaboradores— en las condiciones de inferioridad manifiesta en que nos encontramos, de buques de guerra, y teniendo como base la escuadra roja ese nido de piratas que es Tánger?...».

Franco pausadamente contesta:

—«El convoy tiene que pasar, y pasará».

Y el convoy zarpó. Y surge de nuevo el hombre. Uno de los muchos hombres que hicieron posible la celebración de XXV Años de Paz: El comandante Súnico y Castedo con su cañonero «Dato». El insignificante buque tiene que dar escolta a las motonaves «Ciudad de Ceuta» y «Ciudad de Algeciras», al «Aranco», «Benot» y «Kert». Y ya en pleno estrecho surge lo inevitable. Una potente unidad de la escuadra Roja, hace acto de presencia rompiendo el fuego contra los barcos de cabeza. Es el destructor «Alcalá Galiano». Pero allí está el «Dato» que acepta el reto con perfecto conocimiento de su inferioridad, y combate como un coloso a rumbos paralelos y vuelta contraria. Un proyectil enemigo inutiliza el ascensor de municionamiento, pero, ¡no importa! allí están los brazos de los voluntarios embarcados en Ceuta y los de la marinería de su antigua dotación...

«El Alcalá Galiano», tras media hora de combate, abandona a la fácil presa, y desaparece a toda máquina hacia el Este. Sobre él lleva una dotación sin honor, manchada de sangre por el asesinato de sus oficiales.

Continúa el ejército Español en el yunque. Aisladamente, son varios los baluartes, que con su heroismo, entretienen a muchos miles de hombres enemigos. El primero de ellos liberado es él...

ALCAZAR DE TOLEDO

Donde el coronel Moscardó marca una pauta dentro de su inconmensurable dolor, al decirle al hijo que se prepare para un buen morir. Y el hijo cae, pero la fortaleza resiste... no, no pudieron contra aquel puñado de soldados, guardias civiles, unos pocos caballeros cadetes y algún voluntario paisano, los medios destructivos empleados por el enemigo. Y mientras los columnas del ejército Nacional van abriéndose paso hacia la capital de España; hasta que un día los clarines se oyen en las puertas de Toledo, y con un «Sin novedad en el Alcázar, mi general», termina esta página de Historia de España, para continuar con la de:

OVIEDO Y SIMANCAS

Donde la última sucumbe ante la superioridad numérica y la falta de medios defensivos. Simancas y Zapadores, allá en Gijón, se baten como titanes. Los ingenieros que manda el indómito teniente coronel Valcálcer, tienen que abandonar las ruinas de su cuartel, y se incorporan a Simancas, que a las órdenes del veterano coronel D. Carlos Pinilla, resiste inverosímilmente los ataques de la hidra. Miles de hombres intentan una y otra vez la ocupación del viejo caseron y otras tantas son rechazados por aquellos hombres iluminados de fe. Hasta que lo inevitable llega. No hay casi defensores. Los muertos y los heridos se acumulan, y estos siguen disparando amparados en los cuerpos sin vida de sus camaradas. El coronel Pinilla, da la siguiente orden al cabo radiotelegrafista Jesús Rodríguez, para que la transmita al «Cervera», que a las órdenes del entonces capitán de fragata D. Salvador Moreno, vigila aquellas aguas:

«Coronel Pinilla a comandante «Cervera».—El enemigo está dentro. Disparad sobre nosotros».

El «Cervera» duda ante tal orden y contesta: —«Recibido despacho. Dánoslo cifrado», y la última patética contestación de Simancas: «No hay tiempo para cifrar»... y el coronel Pinilla arroja ya su inservible vacía pistola al rostro de uno de los asaltantes, mientras cuchillo-bayoneta en mano, ataca, mata, hiere, hasta que cae acribillado a balazos...

Los soldados que se salvaron del fusilamiento, fueron incorporados al ejército rojo. Los enviaron al frente de Oviedo, y nuevamente acuden al puesto de honor pasándose a los parapetos nacionales con estas palabras que les llenan de orgullo: ¡somos de Simancas!...

Los focos heroicos de resistencia continúan. En Oviedo el coronel Aranda mantiene el recinto, aunque debilitándose por momentos. Los atacantes son reforzados por los sitiadores de Simancas, pero en vano. No entran. Cada reducto ocupado, es desalojado en feroz contraataque por los de Oviedo; hasta que un día... en la cumbre del Naranco ondea una bandera roja y gualda. Las columnas ga-

(Continúa en última página)

M.C.D.2022

NOTICIAS DE ULTIMA HORA

Audiencias de S. E. el Jefe del Estado

AUDIENCIA CIVIL

Su Excelencia el Jefe del Estado y Generalísimo de los Ejércitos, ha recibido en audiencia civil a las siguientes personalidades:

Consejo Económico Sindical de Palencia, presidido por don Francisco Queipo de Llano y Acuña, gobernador civil de la provincia y acompañado del consejero del Reino, don Pedro Lamata Megías, secretario general de la Organización Sindical.

Comisión del Grupo Sindical de Administración de Lotería, presidida por don Angel Sabador Roldán, jefe del Sindicato Nacional de Actividades Diversas y acompañado del consejero del Reino, don Pedro Lamata Megías, secretario general de la Organización Sindical.

Comisión del Centro Hispanoamericano de Investigación y Documentación, presidida por don Juan Carlos Goyeneche y acompañada de don Gregorio Marañón Moya, director del Instituto de Cultura Hispánica.

Comisión de la Sociedad Numismática Ibérica, de Barcelona, presidida por don José María Mas-Sarda Sells, vicepresidente de la misma.

Doña Carmen Pérez Caballero, marquesa de la Torre.

Condes de la Playa de Ixdain.

Don José Sirven Dargent, presidente del Instituto Nacional de Industria.

Don José Luis de Aguirre Martos, procurador en Cortes.

Don Manuel Márquez Mirá, presidente del Consejo de Administración de Standar Eléctrica, S. A.

Don Tomás García Figueras, escritor.

Don Joaquín Ruiz y Ruiz, agente de Cambio y Bolsa.

Don Ramón Esteruela, ingeniero agrónomo, miembro de la Delegación permanente de España en la O. C. D. E. (Organización de Cooperación y Desarrollo Económico).

Don Eduardo Adsuara Sevillano, médico y consejero de Síntesis.

AUDIENCIA MILITAR

S. E. el Jefe del Estado y Generalísimo ha recibido en audiencia militar, en su residencia del palacio de El Pardo, a los siguientes señores

Don Pablo Suances Jaukbenes, almirante, a las órdenes del señor ministro.

Don Luis Redondo García, general de División, consejero militar del Consejo Supremo de Justicia Militar.

Don Eduardo Prado Castro, general de División del Aire, segundo jefe de la Región Aérea Central y jefe del sector aéreo de Madrid.

Don Angel Riva Suardíaz, vicealmirante, subdirector general técnico de la Dirección General de Construcciones e Industrias Navales Militares.

Don Joaquín de Miguel Cabrero, general de Brigada de Infantería.

Don Carlos Arce Villamide, general de Brigada de Infantería, segundo jefe de la división acorazada «Brunete».

Don Miguel Barraca Morales, coronel de Infantería, jefe del grupo de fuerzas regulares de Infantería Melilla número 2.

Don Alberto Cramazou Alvarez, coronel de Aviación, de la Jefatura de Transmisiones del Aire.

Don Tomás Fernández Rivas, coronel de Aviación, jefe del Servicio de Búsqueda y Salvamento.

Don Fernando Galarza Pérez-Acebal, coronel de Artillería, jefe del Regimiento de Artillería número 4.

Don Gustavo López-Luzatti y Rua, coronel de Caballería, jefe del Centro de Instrucción de Reclutas número 2.

Don Manuel de Lara del Cid, coronel de Infantería, jefe del Regimiento de Infantería Alava número 22.

También recibió Su Excelencia a una Comisión de la Hermandad Nacional de Alféreces provisionales, presidida por el teniente coronel auditor del Aire, don Pedro Rubio Tardío.

Dimite el Secretario del Tesoro, en Wáshington

Johnson aceptó la renuncia

Wáshington, 31 — El presidente Johnson ha aceptado oficialmente la dimisión de Douglas Dillon como secretario del Tesoro.

Será sucedido en el puesto por Henry Fowler, un ex subsecretario del Departamento.

El presidente Johnson dice a Dillon en una carta que ha prestado servicios relevantes y añade que el hecho de que el dólar sea ahora mucho más fuerte de lo que era hace algunos años y la prosperidad económica actual sin precedentes, eran prueba en gran parte de la habilidad y previsión de Dillon.—Efe.

Interesantes declaraciones de Pedro Lamata sobre la Organización Sindical

Se ha considerado siempre a si misma como representación de la sociedad organizada y no del Poder Público

Alicante, 31. — «La Organización Sindical se desarrolla con independencia de las personas que la rigen porque tiene vida propia», ha declarado el secretario general de Sindicatos, don Pedro Lamata, con ocasión de su estancia en Alicante, a donde vino a asistir a la constitución del Consejo Sindical Provincial.

El señor Lamata se refirió a la dualidad del cargo del Ministro Secretario General del Movimiento-Delegado Nacional de Sindicatos y dijo que era un reflejo de la directriz política del Movimiento sobre la Organización Sindical, pero ello no es institucional. Agregó que la Organización se ha considerado siempre a sí misma como una representación de la sociedad organizada y no del poder público. Manifestó que los Sindicatos constituyen una realidad social de alcance político, pero sus objetivos no son políticos, sino la representación de esa sociedad que trabaja y produce. El objetivo de los Sindicatos, no es aquello que pueda ser separación o partido. Lo que desea luego se reivindica en la participación de esa sociedad en la vida política del país.

Se refirió el señor Lamata, a si existe dentro de los Sindicatos una opinión anti-verticalista, y dice que pensadores muy solventes sindicalistas, coinciden en la unidad del sindicalismo como su principal fuerza, pero esto no niega los pareceres distintos, sino que dentro de ellos, hay quienes plantean una acción pluralista. Evidentemente, puede admitirse toda clase de criterios, pero siempre será la unidad el objetivo.

Habló de la participación de los Sindicatos en el plan de desarrollo, en el que han estado presentes en las comisiones con una colaboración muy estimada e importante.

En relación con las cooperativas, dice que crecen enormemente en el sector del campo, con una gran efectividad práctica como también en la vivienda.

El industrial es el sector más difícil y delicado —dice el Sr. Lamata— y se le dedica una atención extraordinaria. Al lado de ejemplos aleccionadores hay otros que dejan bastante que desear.

En cuanto a las Escuelas de Formación Profesional, al ser preguntado si no están demostrando un inmovilismo peligroso, el señor Lamata dijo que todo lo contrario, pues el resultado es ampliamente favorable, y el problema radica en que las necesidades son superiores a los medios con que se cuenta. Hay actualmente en funcionamiento ocho Escuelas de Formación Profesional y seis en montaje, con un total de inversión de cuarenta millones de pesetas.—Cifra.

Cae al mar el avión de Iberia que se dirigía de Málaga a Tánger

((Viene de primera página)

uno de marzo se estableció la alarma en la zona del Estrecho, debido a que el avión de «Iberia», «Corvair-Ec-Ath», con cinco tripulantes y cuarenta y ocho pasajeros, había dejado de comunicar con la torre de control cinco minutos antes de la toma de tierra en Tánger. La aeronave despegó de Málaga a las 8,33, manteniendo comunicaciones normales con Tánger hasta las 8,15, momento en que se decretó la alarma. En la búsqueda participaron helicópteros, lanchas rápidas y pesqueros. Los barcos «Virgen del Carmelo», «Rosa Antonio», «Perla del Océano» y «Virgen de la Rosa», participaron en la labor de socorro, recogiendo a tres supervivientes y cuarenta y seis cadáveres, sin que en el momento de redactar esta nota se posea información completa sobre si hay o no más supervivientes. La posición del accidente fue en el mar, en las proximidades de Cabo Espartel. El avión estaba fletado a una Agencia de viajes de Málaga, que organiza excursiones con turistas que pasan el día en Tánger y de los nombres que figuran en la lista se infiere que la mayoría de los pasajeros eran escandinavos. Aún no se ha facilitado la lista, en espera de conocer los nombres de los supervivientes localizados hasta ahora. Un equipo de técnicos de la Compañía se ha desplazado al lugar del accidente y las autoridades aeronáuticas españolas han realizado la correspondiente investigación. El comandante de la nave era don Pablo Briales Bruno, que ingresó en «Iberia» el quince de abril de 1961 y llevaba 4.590 horas de vuelo de la Compañía, de ellas 2.948 en «Convair».—Cifra.

LISTA DE LA TRIPULACION Y PASAJE

Madrid, 31. — La Compañía «Iberia» ha facilitado la lista de tripulantes y pasajeros que viajaban en el avión «Convair», que cayó al mar en las inmediaciones del Cabo Espartel.

La Compañía Iberia señala que hay un superviviente llamado Helse Souvleven, pero que no figura en la lista de pasajeros y que cabe pensar que sustituye en el vuelo a alguien que sí figura y que no ha volado.—Cifra.

UNA DE LAS AZAFATAS ERA HIJA DEL PERIODISTA DON CELSO PEREZ

Málaga, 31.—En relación con el accidente ocurrido al avión «Convair» de la Compañía «Iberia», se confirma que las dos señoritas azafatas, una de ellas se llamaba Milagros Pérez Martínez y, al parecer, era hija del periodista don Celso Pérez.

Entre los viajeros había tres señoritas alemanas. Todos los restantes eran escandinavos. El viaje había sido organizado por la agencia «Ultramar Express», de Barcelona, juntamente con «Viajes Torremolinos». Al parecer, todos los pasajeros eran clientes de la agencia danesa «Pier» y eran de condición modesta.—Cifra.

NOTA DE LA OFICINA DE PRENSA DEL MINISTERIO DEL AIRE

Madrid, 31.—La oficina de prensa del Ministerio del Aire ha facilitado una nota en la que dice que un avión «Convair 440-Metropolitán» de la Compañía «Iberia», en vuelo Málaga-Tánger, ha caído en el mar a las nueve horas aproximadamente a siete millas del Cabo Espartel, por causas desconocidas. El aparato, fletado en vuelo «charter», transportaba cinco tripulantes y cuarenta y ocho pasajeros, estos últimos de nacionalidad escandinava. El «Convair Et-Ath» estableció su último contacto con Tánger aproximadamente a las 8,55 horas.

Los barcos españoles «Perla del Océano», «Virgen Carmelo», «Rosa Antonio» y «Virgen Rosario», han recuperado tres supervivientes, dos mujeres y un hombre, de nacionalidad danesa, en grave estado, los cuales han sido trasladados a Tánger en una lancha rápida y cuarenta y siete cadáveres, hasta el momento.

Pilotaba el avión don Pablo Briales Grund, y completaban la tripulación el señor Otazu, como segundo piloto; el señor Suances, radiotelegrafista, y las azafatas señoritas Betancourt y Férez Martínez, esta última en viaje de prácticas.

Helicópteros españoles y marroquíes, así como aviones ingleses, han colaborado, en unión de tres lanchas rápidas de la Marina de Guerra Española, en la búsqueda de posibles supervivientes. Los cadáveres serán trasladados a Cádiz.—Cifra.

LOS TRES SUPERVIVIENTES HAN RECUPERADO EL CONOCIMIENTO

Tánger, 31.—Los tres supervivientes del accidente sufrido por un avión comercial «Charter» en las cercanías de esta ciudad, han recuperado el conocimiento y cambiaron palabras con sus médicos.

Según ha manifestado un portavoz del hospital «El Kortobi», «no están gravemente heridos y sufren sólo lesiones y una fuerte conmoción».

Uno de ellos, es una mujer de nacionalidad sueca, de veinte años, llamada Mona Anderson y, según parece, su prometido resultó muerto en el accidente. Otro es el danés Eric Cederham, quien ya ha sido visitado en el hospital por el cónsul de Dinamarca, quien ha manifestado que Eric, de 45 años, había declarado que «repentinamente se encontró en el agua agarrado a un pedazo de madera». El danés —a pesar de carecer de un brazo, que le fue amputado hace algún tiempo, había nadado hasta el pesquero «Virgen del Carmelo», que lo recogió junto a las dos mujeres supervivientes. La segunda mujer —y tercer superviviente— se encuentra todavía semi-inconsciente.—Efe.

EL AVION CAYO A OCHO MILLAS DE TANGER

Tánger, 31.—(Del corresponsal de Efe).

El aeropuerto de Málaga perdió contacto con el avión «Iberia» que se ha estrellado en el mar cerca de Tánger, a las 9,48 de la mañana y casi inmediatamente «Radio Tánger» anunció el accidente a todos los pesqueros.

El aparato cayó a unas ocho millas de Tánger y tres pesqueros españoles, así como el guardacostas marroquí «Tarfaya» y un helicóptero de Casablanca se dirigieron urgentemente al lugar del accidente para participar en las operaciones de salvamento.

Se sabe que tres supervivientes se hallan a bordo del pesquero español «Virgen del Carmelo». A las 12.30 los pesqueros españoles han puesto rumbo a Barbate con 47 cadáveres. Por su parte, el guardacostas marroquí se dirige a Tánger con otros tres supervivientes.

CINCUENTA MUERTOS, BALANCE TOTAL

Tánger, 31. (Del corresponsal de Efe).

Cincuenta muertos y tres supervivientes es el trágico balance del accidente aéreo de hoy.

Los únicos supervivientes acaban de llegar a Tánger a bordo de una lancha de la Marina de Guerra británica, con base en Gibraltar.

Se trata de un danés apellidado Sonderhamm y de dos personas, una de ellas se llama Mona Andersen. La otra no ha sido aún identificada y los tres se encuentran muy graves.

Los supervivientes estaban a bordo de un pesquero español cuando llegó al lugar del suceso la lancha británica a la que fueron transbordados para su inmediato traslado a Tánger. Uno de los supervivientes —posiblemente una mujer— tiene un brazo ortopédico que fue encontrado flotando sobre el agua. El súbdito danés está siendo sometido a una operación quirúrgica de urgencia en un hospital de Tánger.

VIAJABAN TURISTAS DANESES, SUECOS Y NORUEGOS

Copenhague, 31.—Varios turistas daneses y suecos se encontraban a bordo del avión comercial «Convair» caído al mar en las cercanías de Tánger, según ha confirmado un portavoz de una agencia de viajes de esta capital.

Añadió que 17 pasajeros —viajeros de la «Bangs Travel Agency»— de nacionalidad sueca y noruega, iban en el avión, aunque indicó que otras agencias escandinavas también tenían viajeros a bordo del aparato siniestrado, aunque no se conoce el número exacto de ellos.—Efe.

Caja Hispana de Previsión
Compañía Capitalizadora, S.A.
Fundada en 1929
Domicilio Social: BARCELONA - Lauria, 16-18 y Caspe, 42
EDIFICIO PROPIEDAD DE LA COMPAÑIA
Capital: Ptas. 5.000.000,00
Reservas al 31 diciembre de 1963: Ptas. 617.743.389,25
TITULOS DE AHORRO AMORTIZADOS POR SU VALOR NOMINAL en el sorteo celebrado el día 31 de marzo de 1965
P. H. S. — Q. H. V. — X. B. M. — L. A. P.
P. Z. Ll. — N. K. J. — N. M. J. — Y. F. O.
Capitales pagados por Sorteo hasta la fecha: 107.897.000 pesetas
Delegación en PALENCIA: Mayor, 242-Tel. 29 64

NO-DO DE SUCESOS

La Guardia Civil se incauta de 30 kilos de grifa

Un accidente de circulación en cadena causa tres heridos

Fuerte terremoto, sin víctimas, en Alaska

SE INTERVIENEN 30 KILOS DE GRIFA

Algeciras, 31. — La Guardia Civil de servicio en la frontera marítima y el personal técnico de Aduanas han intervenido otro importante contrabando de grifa. Nuevamente ha sido un inglés el que intentaba burlar el implacable servicio montado por estos funcionarios para la represión del contrabando de grifa.

Cuando pasaba el control de Aduanas el coche procedente de Tánger, Ford, matrícula de Londres 935-HUU, causó sospechas al referido personal por lo que se procedió a un registro a fondo del vehículo, encontrándose ocultos en diversos puntos del mismo 30 kilos de grifa. En el automóvil viajaban tres personas de nacionalidad inglesa, pero una de ellas, que dijo haber alquilado el coche en una agencia de Londres, se hizo reo de la mercancía, resultando ser Hobse Edward Winston. Manifestó que había adquirido la mercancía en Tánger a un marroquí, quien le llevó sólo a él a un lugar apartado de la carretera de Tetuán, y con él mismo, en secreto, la mercancía en el coche.

Edward Winston es de profesión contable, tiene 25 años de edad y es natural de Londres, donde habita en el número 1 de la Avenida Park Wapstrat, poseyendo pasaporte británico núm. 777.230, expedido en Fulham. Ha sido detenido y puesto a disposición del juez y del Tribunal de Contrabando de Algeciras, juntamente con los dos individuos que le acompañaban, como presuntos cómplices. También fue puesta a disposición judicial la mercancía, cuyo valor se calcula en unas sesenta mil pesetas, y el automóvil, de un valor aproximado de ciento cincuenta mil pesetas. — Cifra.

ACCIDENTES DE CIRCULACION EN CADENA

Alicante, 31. — Un accidente de circulación, en cadena, ha causado varios heridos graves.

En el kilómetro 23 de la carretera de Murcia a Alicante, cerca de Orihuela, el turismo que conducía Segundo Cazorla Crespo, chocó contra otro que llevaba Francisco Pagán Rubio; el primero de los vehículos salió desviado y fue a chocar contra el turismo que conducía Jesús Escudero Valverde, que, a su vez, salió despedido y fue a dar contra un camión.

Resultaron gravemente heridos Segundo Cazorla, Vicente Segura Martínez y Rafael Escudero Romero.—Cifra.

TERREMOTO EN ALASKA

Anchorage (Alaska), 31. — Se ha registrado un fuerte terremoto la pasada noche en la costa occidental de Alaska, aunque no se han registrado víctimas ni daños.

La intensidad del seísmo, según el Observatorio Sismológico, ha sido muy fuerte y su epicentro a 2.400 kilómetros al Suroeste de Anchorage.

El violentísimo terremoto que se produjo en Alaska hace un año tenía una intensidad de 8'3 en la escala mencionada. — Efe.

MUERE UN NIÑO QUE PADECIA UNA ENFERMEDAD INCURABLE

Pamplona, 31. — En el pueblecito de Badostain, a unos cinco kilómetros de esta capital, ha fallecido el niño de siete años, José Vicente, hijo de un modesto labrador que, desde muy pocos meses de edad, padecía una enfermedad incurable que le tenía imposibilitado. Hasta hace muy poco tiempo su padre le cogía en brazos y le llevaba todos los domingos al centro parroquial para que viese los programas de televisión, que le entusiasmaban, pues era un niño muy precoz. Ultimamente no podía ya salir de casa, por lo que se hizo un llamamiento en el diario de esta capital «El Pensamiento Navarro» para que alguien le regalase un aparato de televisión, y una señora de Pamplona, con carácter anónimo, le envió un hermoso aparato, con el que se sentía muy feliz.

También TVE trató del caso y le ofreció varios regalos, pero antes de que pudiera recibirlos dejó de existir. En sus últimos momentos, todavía con plena lucidez, llamó a sus cuatro hermanitos e imprimió en sus frentes un beso, con gran cariño, que ha sido el último que les ha dado. Ayer le han enterrado, y al fúnebre acto ha asistido todo el vecindario, pues era un niño que causaba admiración por su precocidad y simpatía. —Cifra.

NUEVE MUERTOS EN UN CHOQUE DE TRENES

Beira (Mozambique), 31. — Nueve personas —cinco africanos y cuatro blancos—, han resultado muertas y otras siete heridas a consecuencia de un choque de trenes que ha tenido lugar al Noroeste de Mozambique.

Las víctimas iban en un tren de pasajeros que chocó de frente con un mercancías.—Efe.

ORIGINAL ROBO: SE LLEVAN UNOS PLANOS

Soria, 31. — Un original robo se ha cometido en la Agencia de Extensión Agraria de San Esteban de Gormaz, en esa provincia.

Los ladrones penetraron en el interior después de forzar una de las ventanas y solamente se llevaron los planos levantados para la ordenación rural de varias fincas situadas en el término municipal de aquella villa.—Cifra.

Protesta de Gran Bretaña

Bonn, 31. — Gran Bretaña ha protestado ante las autoridades rusas de la Alemania Oriental por la violación del espacio aéreo occidental por un avión a reacción comunista, que penetró en el espacio citado cerca de Dannen-Berg, al Sudeste de Lueneburgo.—Efe.

Los Toros

Ordóñez se negó a torear el domingo en Valencia (Venezuela) alegando una lesión

La empresa está realizando investigaciones sobre la certeza de las heridas

Caracas, 31.—La comisión taurina de Valencia (Venezuela), multará o pedirá arresto para el matador de toros Antonio Ordóñez si se comprueba alguna irregularidad por parte de éste en su negativa a torear el domingo último —han informado los miembros de la citada comisión.

Ordóñez, por intermedio de su mozo de espadas, presentó el domingo pasado un certificado médico que daba cuenta de una lesión en la mano derecha del torero sufrida el sábado y que por lo tanto no podía actuar en la corrida del domingo.

Ante esa situación, según se dice, se le pidió a Ordóñez que se sometiese a reconocimiento en el Hospital Central de Valencia, pero éste se negó, lo que inmediatamente dió origen a que la comisión taurina abriera una investigación.

A ello se agrega que tres horas antes de la corrida Ordóñez había notificado, por boca de su apoderado, Angel Luis Bienvenida, que torearía, según han declarado los miembros de la comisión taurina. Asimismo Ordóñez había decidido con anterioridad, condonar la deuda de 26.000 bolívares que tenía con la empresa y anunció que él mismo cancelaría los gastos de su cuadrilla.

La falta de pago de los honorarios puso en peligro la celebración de las corridas los días sábado y domingo, y el problema se agravó porque el venezolano Tomás Parra se negaba a hacer el paseillo por no haber recibido sus honorarios. Ambos asuntos, sin embargo, fueron solucionados y las corridas se pudieron efectuar en esos días.

Por otra parte, la policía técnica judicial anunció la detención de uno de los empresarios, Hernando Zúñiga, ciudadano colombiano, a quien se acusa de "emitir cheques sin fondos".—Efe.

Un boleto equivocado

Creyó, erróneamente, que tenía 13 aciertos

Madrid, 31.—El boleto del vecino de Padrón (La Coruña), don Manuel Loureiro, que aseguraba tener 13 aciertos y había depositado el boleto en una entidad bancaria, ha sido desestimado por el Patronato de Apuestas Mutuas Deportivo-Benéficas, por carecer de aciertos suficientes para figurar en la lista de premios.

El boleto, C-0926313, era de dos columnas y el cuerpo de control se ha podido comprobar que no reunía en ninguna de las dos columnas los aciertos necesarios. El Patronato ha escrito al interesado, acompañándole fotografía del mismo, para que pueda apreciar el error en que el mismo incurrió.

El boleto no tenía ni trece, doce, ni once aciertos.—Alfil.

Se alquila
GRAN NAVE COMERCIAL
165 METROS CUADRADOS
CON ENTRADA POR OBISPO MANUEL GONZALEZ, 1
(ESQUINA A LA PLAZA SAN PABLO)
SEMIDIAFANA ◆ MUCHISIMA LUZ
DIRIGIRSE AL SR. MARTIN VIAN
en OBISPO MANUEL GONZALEZ, 3, 2.°

Tres Prelados ortodoxos de Jerusalén han llegado a Roma en visita oficial

Serán huéspedes del Vaticano

Roma, 31. — Tres Prelados ortodoxos de Jerusalén —el Patriarca Basilios y los archimandritas Germanos y Dimitriff— han llegado a Roma en visita oficial, como huéspedes del Vaticano, en un gesto de aprecio a la visita hecha por Su Santidad el Papa Pablo VI a Tierra Santa en enero de 1964.

Los visitantes irán también a Venecia por invitación del Cardenal Urbani.

En una declaración hecha a su llegada, expresaron su alegría por la visita y señalaron que querían también dar las gracias a Pablo VI por haber permitido la devolución de las reliquias de San Sabas a Jerusalén.—Efe.

PABLO VI PIDE UNION ENTRE LOS CATOLICOS

Ciudad del Vaticano, 31. — Su Santidad el Papa ha pedido a los católicos que se mantengan unidos dentro de la Iglesia, agregando que ésto es ahora más necesario que nunca.

Dirigiéndose a los participantes en una audiencia general concedida en el Vaticano, el Romano Pontífice dijo que los católicos debían ser un ejemplo para los otros cristianos, los «hermanos separados». Los católicos deben distinguirse siempre por un sentido de solidaridad, de amistad, de mutua comprensión, de respeto a su herencia común de doctrina y costumbre y de obediencia a su fe. Sin embargo —dijo— hay católicos que se permiten críticas amargas, destructivas y sistemáticas».

Señaló que había quienes negaban la capacidad de enseñanza y de creación de la Iglesia, personas a las que gustaba de enfrentar una opinión contra otra, mostrar sospechas, negar obediencia a la autoridad y que —para aparecer como modernas— encontraban todo bueno en el campo ajeno y todo insoportable y anticuado en el propio.—Efe.

Nuevos trenes TAR

Entre ellos empezará a circular uno entre Irún-Vigo y Coruña-Hendaya pasando por Palencia

Madrid, 31. — La «Renfe» va a poner próximamente en circulación varios trenes «Tar», con los que mejorarán de modo ostensible las comunicaciones entre Madrid y Galicia y entre esta región y las Vascongadas. Todos llevarán plazas de primera y segunda clase y cafetería.

A partir del próximo diez de abril, uno de estos trenes saldrá los martes, jueves y sábados, de la estación de Madrid-Príncipe Pío, a las 12,35 horas, para llegar a La Coruña a las 22,25 horas (vía Zamora-Orense-Santiago), enlazando en Orense con otro «Tar» para Vigo.

Durante los mismos días circulará un «Tar» entre Irún y Vigo, vía Venta de Baños-León-Monforte (con enlace en Miranda de Ebro de un «Tar» de Bilbao y en Orense con otro destino La Coruña). Las horas de salida de Irún serán las 8,55 y la llegada a Vigo a las 21,35.

Desde el día doce próximo, todos los lunes, miércoles y viernes, tendrá su salida un «Tar» de La Coruña a Hendaya, a las 8,25 horas, llegando a su destino a las 21,20 (vía Santiago - Orense - Monforte - Venta de Baños). Enlazará en Orense con el «Tar» procedente de Vigo y en Miranda de Ebro con un «Tar» para Bilbao.

De Vigo a Madrid circulará el «Tar» en esas mismas fechas; salida a las 9,15 horas y llegada a la estación de Príncipe Pío, a las 18,20 (vía Orense-Zamora), con enlace en Orense con el «Tar» de La Coruña.—Cifra.

M.C.D.2022

Información Municipal

Sesión de la Comisión Permanente

El martes, a las ocho y media, se reunió en sesión ordinaria, la Comisión Permanente del Ayuntamiento.

Se aprobó una relación de facturas por 141.051,51 pesetas.

OBRAS.—Se autorizó a la Cooperativa de Viviendas de San Ignacio, la construcción de un bloque de 15 viviendas subvencionadas, en el barrio de Francisco Franco, de acuerdo con el proyecto presentado.

A don Moisés Gomez Martínez se le autorizó la construcción de un bloque de 20 viviendas subvencionadas y locales comerciales, en la Plaza de Héroes del Alcázar, de acuerdo con el proyecto y ajustándose a las condiciones aprobadas en su día.

A don Rufino Salvador se le autorizo la construccion de un edificio de 80 viviendas subvencionadas, en la Avenida del General Cisneros, conforme al proyecto presentado. Para la aprobación de los bloques laterales proyectados deberá redactarse el oportuno planeamiento del terreno, de conformidad con el resto de los propietarios, o, en su caso, el plan parcial propuesto por la mayoría y aprobado legalmente.

A don Moisés Gomez Martínez se le autorizo el derribo de edificaciones viejas en la Plaza de Héroes del Alcázar, para la construccion de un bloque de 20 viviendas y locales comerciales.

A Banco Castellano para el derribo del edificio número 110 de la calle Mayor y 2 de General Franco, para construcción en su día de un edificio de nueva planta.

Se concedieron licencias para otras obras menores a don Sebastián Moreno, don Emilio Higuera, don Julio García, doña Amelia Hernández, don Benito Polanco, don Abundio Rossi, don Francisco Aparicio, don Cándido Polo, don Jesús Peral y don Saturnino Barcenilla.

ANUNCIOS.—Se autorizó a don Nicanor Ordás Saornil para la instalacion de un anuncio luminoso en la calle Mayor, en el número 42, y otro saliente, luminoso, en el 121 de la misma calle.

HABITABILIDADES. — Se concedieron licencias de habitabilidad de inmuebles, a don Higinio Sanchez y don Angel Pérez y a don Justiniano Atienza.

PERSONAL.—Se vio y aprobó una propuesta del negociado de Personal, favorablemente informada por dicha Comisión y la de Hacienda, sobre aplicación a los pasivos y residentes acogidos a los beneficios de asistencia médico-farmacéutica como funcionarios de Administración Local, de las normas aplicadas al personal activo para el pago de los gastos de farmacia.

CEMENTERIOS. — Se concedieron propiedades de sepulturas a los siguientes peticionarios: Don Eladio Iraola, don Rufino Blanco, don Antonio Pérez, don Camilo Vázquez, don Emilio de la Fuente, don Onofre Miguel, don Jesús García, don Ramón Regaliza, doña Trinidad y don Guillermo Serna y doña Balbina Pérez.

PLUS VALIA. — Se aprobaron varios expedientes de plus valía.

RECLAMACIONES. — A don Agricio Herrero Godos se le desestima su reclamación contra inclusión en el padrón de alturas deficientes y solares sin edificar, de un edificio sito en la calle del Regimiento de Villarrobledo, por extemporánea e improcedente.

—A don Víctor Martínez Martínez se le desestima la reclamación presentada sobre condonación de arbitrio de edificios de altura deficiente, por improcedente.

—A don Francisco Caminero Calvo se le desestima la reclamación contra liquidación de plus valía, porque dicho impuesto recae sobre el vendedor, y por considerarse la reclamación extemporánea e improcedente.

—A don Olegario Fernandez Gutiérrez, se le estima la reclamación por rectificación de superficie, en el padrón de solares edificados, haciéndole la devolución procedente correspondiente a los años 60, 61, 62 y 63.

A don Heraclio Gutiérrez Santos, se le desestima la reclamacion presentada por contribuciones especiales por instalación de alumbrado en la Avenida de Asturias, por no proceder.

—A don Tomás Grajal Cuesta se le desestima la reclamación contra el avance del registro de Edificios de altura deficiente, fijándose la superficie correspondiente para el año 1964, y rectificando los recibos girados correspondientes a los años 64 y 65, en las condiciones fijadas en la ordenanza núm. 73.

—A doña Marcela Guzón Marcos se le desestima la solicitud de exención de derechos con motivo de un traslado de establecimiento.

INSPECCION. — Se aprobaron tres actas levantadas por el Servicio de Inspección de Rentas y Exacciones municipales, así como las liquidaciones que en la misma figuran, acordándose su tramitación.

MONTE «EL VIEJO». — Se conoció la cuenta de mejoras con cargo a la renta del monte «El Viejo», correspondiente a los años forestales 1962-63 y 63-64, que se presenta por el Distrito Forestal de Palencia, que asciende a la cantidad de 42.391'22 pesetas, quedando un saldo para la cuenta siguiente de 21.320'79, según se detalla en los documentos acompañados.

La Permanente acordó aprobar dicha cuenta.

—Se acordó designar la Comisión que asistirá a las operaciones de deslinde del monte «El Viejo», propiedad del Ayuntamiento.

TRAFICO. — Se acordó, como propone la Comisión Municipal de Tráfico en varios dictámenes, 1.º Que se acceda a la fijación de una nueva parada del autobús Diputación-Barrio del Cristo, en las inmediaciones del nuevo Cuartel de la Guardia Civil, accediendo a la petición hecha por el teniente coronel de dicho Cuerpo.

2.º Ampliar a hora y media el límite de aparcamiento de los vehículos en la calle Ignacio M. de Azcoitia y Mayor Pral. (Convento de Villandrando-Cuatro Cantones), en las condiciones fijadas por la Comisión.

3.º Aprobar las normas fijadas por la Comisión para celebrar un concierto con los industriales del gremio, para colocación de veladores a la puerta de sus establecimientos durante la temporada de verano.

EXPEDIENTES DE RUINA. — Visto escrito presentado por la representación de doña Saturnina Quijada y don Baldomero Cagigal, solicitando quede sin efecto la declaración de ruina acordada por el Ayuntamiento, para la casa núm. 20 de la calle de Estrada, la comisión, a la vista de los informes emitidos, acuerda su desestimación, ratificando en todas sus partes el acuerdo de ruina anteriormente adoptado.

—Se acordó la declaración de ruina del edificio núm. 1 del Corral de Barrantes, propiedad de don Adolfo Pierrad Monedero, como resultado del expediente incoado.

PROPIEDADES MUNICIPALES.—Se conoció escrito del concejal delegado de Monte y Vega del Ayuntamiento, proponiendo, por los grandes beneficios que ha de reportar, se proceda por el Ayuntamiento, y de acuerdo con la Confederación Hidrográfica del Duero, al saneamiento del prado municipal de la «Huelga», en la forma que detalla, siendo el importe de la aportación municipal de unas 40.000 pesetas, de las cuales podría reintegrarse con la venta del arbolado maderable existente en dicho pago, o bien con la cesión en arriendo a los colindantes de parte del lugar, una vez saneado.

La Permanente acordó quede el asunto sobre la mesa para su estudio.

BECAS. — Se aprobó la relación de adjudicación de becas vacantes y anunciadas a concurso, para el presente curso académico.

CIRCULAR. — Se dia cuenta de la circular del gobernador civil sobre formación del censo canino y normas para la campaña de lucha antirrábica.

Sin más asuntos de qué tratar, se levantó la sesión a las diez y media de la noche.

La revista hablada "Círculo" celebró su acto de exaltación de la Primavera

Tuvo lugar en el Círculo Mercantil, con la presencia de la revista poética "Juan de Baños" y el coro masculino del Instituto "Jorge Manrique"

Organizado y montado por la Comisión de Cultura, se celebró en el Círculo Mercantil e Industrial de Palencia, el anunciado acto de exaltación de la Primavera, integrando un número extraordinario de la revista hablada «Círculo».

El acto, que comenzó a las ocho y cuarto, y tuvo una duración de una hora y quince minutos, se celebró en la «Parrilla» del Círculo Mercantil, que se hallaba repleta de numeroso y selecto público.

Tras la lectura del prólogo-editorial a cargo de don Pedro Sáiz, en nombre de la Comisión de Cultura, se inició la velada, que fue presentada por el presidente de la Comisión de Cultura, don Diocleciano Reglero. En la primera parte actuaron los poetas de la revista lírica «Juan de Baños», Andrés Quintanilla Buey su director, que dio lectura a un bello e inspirado pregón, en prosa, y a una breve y enjundiosa selección de sus poemas, y Juan Martínez Pastor, ambos de Venta de Baños. Los dos poetas fueron largamente aplaudidos al terminar sus actuaciones parciales, y muy felicitados al terminar sus intervenciones; asimismo en esta primera parte intervino el acordeonista José Diez Monje, estudiante del Instituto «Jorge Manrique», que vio premiada con nutridos aplausos su brillante actuación.

En la segunda parte actuó el joven maestro palentino, don César-Carlos González, interpretando unas creaciones con la armónica, exhibición magistral que asimismo premió el público con entusiasta ovación. Como estampa artística final, actuó el coro masculino juvenil del Instituto «Jorge Manrique», de Enseñanza Media. Dirigió el maestro Moro. La agrupación coral interpretó tres canciones, la última de las cuales (un zortziko) en colaboración con el joven acordeonista Diez Monje. El público aplaudió con entusiasmo la actuación del coro masculino del Instituto «Jorge Manrique».

La Comisión de Cultura del Círculo Mercantil, tiene en proyecto numerosas actividades, siendo las más próximas la de una «gala infantil» el 22 de abril, jueves de Pascua, víspera de la Fiesta del Libro, y un homenaje a las madres palentinas, el domingo, 2 de mayo, «Día de la Madre».

Premio "Francisco de Luis"

El Consorcio de Diarios Españoles, S. A. (CON-DE-SA), ha convocado el premio «Francisco de Luis», para empleados administrativos de empresas periodísticas. Se concederá al mejor trabajo sobre «La Prensa y Televisión como medios publicitarios»; no se fija extensión en su contenido, y deberá ser escrito a máquina, en holandesa, a dos espacios, enviándose original y cuatro copias, a «Secretario de la Junta de Gobierno. —Delegación General de «La Vanguardia», Plaza de las Cortes, número 8, Madrid (14)», antes de las trece horas del día 15 de mayo próximo.

El premio está dotado con diez mil pesetas, y el fallo se dará a conocer el día 15 de junio de 1965.

VIDA RELIGIOSA

ADORACION NOCTURNA ESPAÑOLA

La noche del 1 al 2 de abril próximo, celebrará en la iglesia de San Francisco su Vigilia mensual ordinaria el Turno primero de esta Sección.

La Misa comenzará a las cuatro y cuarto de la mañana a cuya hora estarán abiertas las puertas de la iglesia.

CONVENTO DE MM. DOMINICAS PIADOSAS. — Hoy, día uno, dará comienzo la solemne novena en honor de su titular, Nuestra Señora de la Piedad. Por la mañana, a las siete y media, Misa conventual; por la tarde, a las siete, Exposición, Rosario, Ejercicio de la novena, Dolores de la Santísima Virgen y Bendición del Santísimo.

anuncios por palabras

Alquileres

ALFALFA, arriendo buena producción, 6 obradas. Félix Castrillejo. Pastores, 38.

ARRIENDO alfalfa temporada. Allende el Río. Edeltrudio Hontoria. General Mola, 27, segundo.

SE ARRIENDA alfalfa en plena producción. Carretera La Treinta. Razón, C. Ibiza, 12. Cristo.

SE NECESITA piso de 1.200 a 1.500 Teléfono 1762.

SE CEDEN 25 hectáreas a labores o aparcería. Dionisio García. Boada de Campos.

SE PRECISA en alquiler local o nave superior 500 m2. Teleféneen 3203.

Automóviles

ALQUILER sin chofer Seat 600-D, Seat lujo 1.500. Ultimos modelos. Autos Espino. Avenida Cuba, 2. Teléfonos 1764-3631.

AGENCIA España, Academia conductores, enseña mejor, aprueba antes. Don Sancho, 16. Teléfono 2258.

AUTO Escuela Carmelo, le enseñará a conducir pronto y bien. Martínez de Azcoitia, 3. Junto Banco Santander.

COMPRO al contado, vendo con facilidades toda clase automóviles. Vendo Seat todos modelos, Daupine, 4-4, D. K. W. ranchera americana mixta, automóvil americano moderno, toda prueba. Sr. Iglesias. Teléfono 4097.

VENDO Seat 1.400 C. Año 1963. Bar Mínguez.

VENDO furgoneta D. K. W. Combi, 800-S, buen estado. Juan de Castilla, 8, quinto, D.

Compras

COMPRO cebada. Cereales Leandro. Avenida Valladolid, 20.

CHOPERAS y sotos compra serrería Viñalta. Palencia.

Fincas

VENDO casa, tres pisos, uno libre. Mayor, 123, segundo. Félix Casas.

VENDO piso, barato, nueva edificación. Razón, Cura, 4. Portería. Teléfono 4350.

Ganados y aves

VENDO mula 11 años, 7 dedos. Abilio Miguel. Villamuera de la Cueza.

VENDO 9 ovejas, 3 cancinas y dos borros. Autilla del Pino. Simón.

VENDO 200 pollitas americanas, dos meses y medio. Vicente Villameriel. Frómista.

VENDO terneros suero, junto Clínica 18 Julio. Corral Barrio Medina. Palencia.

SE VENDEN 70 lechazos en Valdeolmillos. Victorino Román.

VENDO mula 8 años, 9 dedos, toda prueba. F. Olivares.

SE VENDE caballo percherón, nueve años, de inmejorables condiciones de trabajo. Salomón Campo. Calahorra de Boedo.

VENDO cerdos destete. Barrio San Antonio. Numancia, 9.

VENDEMOS 45 lechazos extraordinarios, manada. Vivencio Rodríguez. Valle de Cerrato.

VENDO ratina parida 2 años y medio, 600 kilos peso. Fausto Herrero. Villaeles.

VENDO novilla abocada a parir. R. Matía. Fuentes de Nava.

VENDO 50 ovejas emparejadas y 10 ortuñas. Emiliano Martín. Membrillar.

SE VENDEN 20 cerdos destete. Victorino Aguado. Monzón.

Hospedajes

CEDO habitación con derecho a cocina, calle Mayor, 20, segundo, Izda.

Maquinaria y Reparaciones

SEMBRADORAS de patatas "Súper-Prefer", la máquina que más se vende en el Mercado Común Europeo. Plantadora de coles, cebollas, pimientos y toda clase de plantas. Sembradora mono-grano para maíz, alubias, guisantes y toda clase de granos. Desgranadoras de maíz a mano y motor. Almacenes maquinaria Ortega y Ortiz de Zárate.

NEUMATICOS, correas de ventilador, correas trapezoidales. Navamuel. Casado del Alisal. E. Teléfono 1937.

ARADOS para tractor, gradas, cultivadores, niveladoras, bombas, motores, cosechadoras, rastrillos, básculas, correas, cojinetes, vertederas "Triplex", aceites, grasas, recambios. Almacenes Pinacho.

MAQUINAS de punto "Carher". Especiales para menguados. Directamente desde fábrica. Rubio. Cardenal Segura, 8. Burgos.

MAQUINA segadora 2 campañas y guadañadora; 150 cántaros vino clarete, vendo. Miguel Aguado. Astudillo.

ASEGURE su cosecha con cosechadora Santana.

Pérdidas

PERDIDA perra caza, raza "séter", blanca y negra. Entregar, Vinos Barrigón.

Trabajo

CHICA, se necesita. Buen sueldo. Mayor, 99, primero.

SE PRECISAN oficiales y ayudantes de pintores, buenos sueldos. Jacinto Martín. Avda. Valladolid, 23.

SE NECESITA chica para matrimonio con un niño, buen sueldo. Travesía Alfonso X el Sabio, número 2, oficinas.

SE NECESITAN oficiales torneros y ajustadores, para taller mecánico. Viuda Marcelino Ruiz. Extramuros del Mercado, 16. Teléfono 2503. Palencia.

SE NECESITA cocinero o cocinera. Restaurante Recio. Dueñas.

NECESITO tractorista. Corral. Menéndez Pelayo, 13. Palencia.

SE NECESITAN albañiles o contratista para urgente realización de obra. Informes, Calderón. Marqués Albaida, 1, primero.

SE PRECISA chica o asistenta. Pabellón 4. Fábrica Nacional.

SE NECESITA asistenta. Alfonso X El Sabio, 3, segundo C.

CONDUCTOR Isso carro. Cumplido servicio militar. Se precisa. Hijos de A. Ortega.

OBRERO de 25 a 35 años, con buenos informes, necesita almacén de loza Hijos de Senén Fraile.

CHICO de 14 a 15 años, se necesita en almacén de sacos. Paseo los Frailes, 6.

ASISTENTA, se necesita. Razón, calle Cura, 4. Portería.

SE NECESITA señora limpieza. Bar Jauja.

MECANOGRAFA, precísase, con correcta ortografía y conocimientos prácticos de oficinas. Escribid con datos personales y dirección a Oficina de Colocación, oferta 800.

Varios

VISITE el Trust del Mueble, paraninfo de elegancia mobiliar. Muro, 2 (detrás del Gobierno Civil). Palencia.

VENDO máquina segadora Deering, nueva, de Urzón y carro de par nuevo. Martín Barón. Abia de las Torres.

VENDO par de mulas 4 dedos, toda prueba, carro par, otro varas y aperos labranza. Germán Pérez. Gozón Ucieza.

VENDO 12.000 kilos alfalfa empacada, 24 tomos Spar y radio Telefunken como nueva. Teléfono 4497. Palencia.

VENDO mula 10 años, arreos para remolque. José Herranz. Fuentes de Nava.

VENDO 150 kilos semilla alfalfa, 2 jatos pintos, un macho 7 años, 9 dedos. Cisneros. Mariano Sancho.

VENDO sierra mural de 100; motor 8 c. v.; cepilladora combinada; 15 m3 madera chopo; moldes para tubos desde 10 hasta 40, facilidades pago. Julián Siara. Csorno.

Vehículos

REMOLQUE 7 toneladas, poco usado. Vendo. Benito. Valdespina.

SE VENDE remolque para una caballería. Bar Nieves. Alfonso X El Sabio.

VENDO Lube Rem equipada, perfecto estado. Razón, teléfono 3315.

VENDO remolque seminuevo, 3 toneladas y carro volquete ruedas goma, muy baratos. P. Benito. Doctor Cajal, 8.

Ventas

CEMENTOS, calidad y precios. "Jala", S. A. Teléfonos 2062, 3458, 1519.

PUERTAS, ventanas, precios económicos. Hernando. R. Argentina, 7.

LABRADORES, dispongo lentejas todas variedades para siembra, perfecta selección. Almacenes Morales. Modesto Lafuente, 4.

AGRICULTORES: Cebada cervecera y lentejas verdes, para pagar en septiembre, contratando o no la producción. En Avda. M. Rivera, núm. 5. Benigno Martín.

LENTEJAS para siembra, dispongo de todas clases. Almacén de José Martín García. Casado del Alisal, 39.

SE VENDE alfalfa empacada. Sobrino de Felipe Ramos. Capillas.

SE VENDE planta de cebolla. Huertas Bajas. Isidoro Robles.

VENDO, arriendo fábrica gaseosas, maquinaria moderna, precio interesantísimo. Agricio Montes. Saldaña.

LIQUIDACION en Muebles Madrigal. Gabinete niños desde 4.800 pesetas. Gabinete matrimonial, desde 4.900.

PATATAS siembra. Joaquín Aguado. Almacén, Carretera Collantes. Teléfono 1508.

VENDEMOS ventanales, varios tamaños. Restaurante La Rosario.

VENDO 6.000 kilos paja trigo. Teódulo Pérez. Nogal.

VENDO alfalfa enfardada. Morate. Mazariegos.

VENDO 200 cántaros de vino. Villanueva del Rebollar. Ramón Aparicio.

CONDUCTOR: Si dejas transcurrir el plazo de vigencia de tu carnet, te verás obligado a nuevos exámenes para recuperarlo.

Delegación Provincial de Juventudes de Palencia

CURSO NACIONAL DE JEFES DE CENTURIA Y GRUPO

Han regresado a Palencia los siete afiliados de la Organización Juvenil que han participado, durante veinte días, en un Curso Nacional para titularse Jefes de Centuria y Grupo, que tuvo lugar en Aguadulce (Almería). Seis de los mismos, superaron las pruebas de Jefes de Centuria y uno las de Jefe de Grupo, incorporándose al servicio activo en sus respectivas Delegaciones Locales.

CERTAMEN NACIONAL DE MUSICA

Regresó también a la capital el Grupo Musical de la Organización Juvenil Española, que participó, en Castellón de la Plana, en el Certamen Nacional de Música, habiendo conseguido, a través de su actuación, un honroso cuarto puesto del total de Grupos Musicales que actuó en el Certamen.

Cartelera

TEATRO PRINCIPAL
HOY
Sesión continúa 5 tarde
Gran programa doble
«DEMASIADO CALIDO PARA JUNIO»
Y
«DOS PASIONES Y UN AMOR»
Mayores 18 años

CINE REY DON SANCHO
5 - 7'45 y 10'30
ESTRENO:
«CHICA PARA TODO»
¡Ria sin descanso!
¡Las divertidísimas aventuras... y desventuras de una feucha y simpática pueblerina, en la gran ciudad!
Gracita Morales
José L. López Vázquez
Viky Lagos
Antonio Ozores
(Mayores de 18 años)

CINE AVENIDA
Continua desde las 5
GRANDIOSO PROGRAMA DOBLE:
«USTED TIENE OJOS DE MUJER FATAL»
(Pases: 5 y 8'45).
y
«EL SEÑOR DE HAWAI»
Charlton Heston
(Pases: 6'45 y 10'15).
(Mayores de 18 años)

CALIFICACION MORAL:

«Demasiado cálido para junio» (3). «Dos pasiones y un amor» (3). «Un militar y medio» (2). «El rolls-royce amarillo» (5). «Pistolas en la frontera» (2). «La niña de luto» (3). «Bahía de Palma» (3). «Chica para todo» (3). «Usted tiene ojos de mujer fatal» (3). «Un señor de Hawai» (3 R.).

Cortefiel, es exclusiva de CASA MARTIN. Abrigos, gabardinas, trincheras, trajes
Mayor, 86. — Teléfono 7296
PALENCIA

Delegación de la Vivienda

Reunión de la Comisión Provincial

Bajo la presidencia del delegado provincial de la Vivienda, don David Blanco Calleja, ha tenido lugar la reunión de la Comisión Provincial de la Vivienda.

Se aprobaron siete expedientes de viviendas subvencionadas a los que se otorgó calificación provisional, con un total de 155 viviendas y locales comerciales.

Se otorgaron calificaciones definitivas para cinco expedientes con un total de 69 viviendas subvencionadas, construidas en su totalidad en la capital.

Desde la última reunión se enviaron a la Dirección General de la Vivienda para calificación definitiva cinco expedientes con 77 viviendas y locales, habiéndose recibido en el mismo periodo de tiempo definitivamente aprobadas 125 viviendas correspondientes a seis expedientes, para los que se concedió una subvención a fondo perdido de tres millones setecientas cincuenta mil pesetas.

Cátedra de teología para seglares

Recogemos y transmitimos algunas ideas de las conferencias que el Padre José Luis Alcalde desarrolla en San Pablo, sobre el tema «Liturgia», último de este año, en el ciclo ordinario.

Había que aclarar muchas cosas, en tema de patente actualidad, para los interesados que no desenvuelven su vida en este estudio. Es necesario desterrar esa prevención hacia el tema, fruto de una falsa concepción, que le hace propio de sacerdotes, sacristanes y monaguillos. Interesa ver la liturgia no como un código de ceremonias que se desenvuelven en torno al altar, sino como «el ambiente en donde se realiza y continúa extendiéndose por el mundo el designio de Dios Padre, por medio del Hijo Jesucristo. Como el ambiente en donde fructifica la obra de salvación». Esto compromete a todo cristiano, pues es la presencia en la Iglesia del misterio de nuestra salvación, realizado por Jesucristo.

Al establecer, el segundo día, las relaciones entre teología y liturgia añadió, tras una explicación sobre el «misterio», que la teología tiene su culminación y su aplicación vital en la liturgia. Y examinando el contenido del axioma «lex orandi, lex credendi», hizo ver a qué adhesión comprometían por parte del fiel las verdades teológicas contenidas en la liturgia. Ambos días terminaron con un interesante comentario sobre la traducción española de la misa, que nos aclaró muchos puntos.

DELEITESE CON UN BUEN LIBRO
PIDA LAS ULTIMAS NOVEDADES A
I. G. DIARIO-DIA
MAYOR, 86

BOLSA Y FINANZAS

Cotizaciones de los mercados de valores e impresiones de la jornada facilitadas por el BANCO DE BILBAO y la AGENCIA CIFRA

Correspondiente al día 31 de marzo de 1965

BOLSA DE MADRID

Madrid, 31.—En la sesión de hoy, se acentuó la tendencia poco favorable para el corro bancario, siendo el más afectado por el papel el Hispano. Hubo fuerte recuperación en Altos Hornos, después de varias sesiones con papel; firmeza en Campsa y dinero para Fenosa, en vísperas de su aumento de dividendo. En alimentación también recuperaron cambio Azucarera y Ebro. De un total de 111 valores contratados en renta variable, 40 suben, 38 bajan y 33 repiten cambio.

El índice fue 99,57 contra 99,59.—Cifra.

BOLSA DE BILBAO

Bilbao, 31.—Muy floja ha resultado la jornada bursátil en Bilbao.

Ha decrecido enormemente el volumen de negocio contratado, limitándose en general las cotizaciones a confirmar posiciones anteriores.

Notas a destacar, la nueva alza de Altos Hornos, que mejora 5 enteros, y las fuertes caídas de Papelera Española, que baja 9 enteros, quedando además con mucho papel pendiente de colocación y la de 30 enteros en el Banco Hispano Americano, a consecuencia de la desilusión que ha causado la junta general en lo referente a noticias sobre la ampliación.—Cifra.

BOLSA DE BARCELONA

Barcelona, 31.—La sesión de hoy en Bolsa se caracterizó por negocio muy flojo. En acciones flojearon los eléctricos. En arbitraje hubo algo más de consistencia. En los otros corros también se notó flojedad. Hubo poca concurrencia, no saliendo papel al mercado, ni dinero.—Cifra.

BANCO DE BILBAO
Banca. — Operaciones de Bolsa. — Pago de negociables de trigo
Mayor Pral., 79. — PALENCIA

BANCO DE SANTANDER
Fundado en 1857
Caja de Ahorros
Banca - Cambio - Bolsa
Mayor Pral., 21 PALENCIA

BANCO CASTELLANO
Fundado en 1900
Toda clase de operaciones de Banca - Pagos S. N. Trigo
Don Sancho, 3 Telfs. 2086 y 2731

"Versos Palentinos"
...Un nuevo libro poético de don JOSE PAZ MAROTO
La exaltación lírica que un ilustre palentino hace de las tierras y gentes de Palencia.
DE VENTA EXCLUSIVA EN
I. G. DIARIO DIA

Delegación de Hacienda

Sección de contribución sobre la renta

Se recuerda a los señores contribuyentes incluidos en el Registro-Padrón de este tributo y personas en general que pudieran reunir alguna de las circunstancias que enumera la O. M. de 24 de enero de 1955 («Boletín O. del Estado», del día 11 de febrero), que el plazo establecido por dicha disposición para la presentación de declaraciones, termina el día 30 del próximo mes de abril, desde cuya fecha se aplicarán a los que no hubieran declarado, las sanciones a que se refiere el artículo 32 de la Ley de 16 de diciembre de 1954.

En el citado Registro-Padrón se encuentran comprendidos, también, todas aquellas personas a quienes la Inspección hubiera levantado acta por esta Contribución, durante cualquiera de los años 1963 y 1964, y, por supuesto, todo aquel que espontáneamente o requerido por esta oficina, hubiera presentado declaración de sus rentas por el año 1963, *sin que la exima de esta obligación el hecho de que la liquidación que en su día le fue practicada y notificada, fuera de signo negativo.*

Los impresos a utilizar para tal declaración serán los que han recibido por correo, directamente del Ministerio, los señores contribuyentes, advirtiéndose que las personas obligadas a declarar que no hubieran recibido dicho documento, deberán solicitar un ejemplar del mismo en la Sección de Contribución sobre la Renta de esta Delegación de Hacienda.

En evitación de molestias innecesarias para los contribuyentes, se encarece no releguen el cumplimiento de esta obligación a los últimos días del plazo señalado y, habida cuenta de que en aquellas declaraciones que resulten con liquidación positiva, ha de efectuarse el ingreso de las mismas simultáneamente a su presentación, procuren en este caso, efectuarla en horas hábiles de Caja (de diez a doce de la mañana).

Palencia 31 de marzo de 1965.—*El Delegado de Hacienda.*

LETRAS DE LUTO

Santamente, como había vivido, ha entregado su alma a Dios, en Palencia, a los 82 años de edad, Sor Josefa Vázquez Taboada, Hija de la Caridad.

Fue notable su fervor religioso, así como sus virtudes personales, que la hicieron destacar en cuantas empresas piadosas y caritativas tomó parte, mereciendo el aprecio de cuantos la conocieron y supieron de sus cristianos sentimientos.

Expresamos nuestro pésame a sus familiares, así como al Excmo. señor Obispo, Superiora y Comunidad del Colegio de Villandrando e Hijas de la Caridad, por esta sensible pérdida sufrida.

—Confortada con los Santos Sacramentos ha entregado su alma a Dios, en Marcilla, doña Paula Meriel Valles, a los 79 años de edad.

Se distinguió la finada por su trato afable y sencillo y por su bondadoso corazón, que la hicieron acreedora al respeto y afecto generales.

Testimoniamos nuestra condolencia a su apenado esposo don Bernardo Martín Moragas; hijos Amparo, Antonio, María Luisa y Bernardo Martín Meriel; hijos políticos; hermano don Ruperto Meriel Valles; nietos y demás familia.

SUCESOS LOCALES

DENUNCIA. — El brigada de la Compañía de Teléfonos, Joaquín Cuero Maz, ha denunciado en la Comisaría de Policía la sustracción de una botella de gas, valorada en 4.000 pesetas.

PERRO.—Al niño Angel García de la Torre, de 7 años de edad, domiciliado en el número 71 de las Casas del Hogar, le mordió un perro, ocasionándole heridas leves. El perro es propiedad de Mariano Zamora, residente en la calle del General Goded.

LESIONADOS. — El personal de servicio en la Casa de Socorro, ha prestado asistencia a los siguientes:

José María Vergara, de 10 años, que sufría herida contusa en la región fronto-parietal.

José Luis Domínguez, de 4 años, herida contusa en la región superciliar izquierda.

Angel Pisa, de 5 años, herida contusa en la región occipital.

Primer Curso de Lengua Inglesa

Comenzará el día dos de Abril, estando abierta la matrícula

El próximo día dos de abril, dará comienzo el Curso de Lengua inglesa patrocinado por la Institución Tello Téllez de Meneses, y con la colaboración de los Cursos para extranjeros de Burgos, que dirige el catedrático palentino don Luis Martín Santos.

El curso, a cargo de un profesor nativo, estará dividido en tres clases: Superior, medio y elemental, de siete a ocho, de ocho a nueve y de nueve a diez de la noche. Las clases se darán en el salón de conferencias de la Excma. Diputación Provincial.

La matrícula para este curso, de tres meses de duración, puede hacerse en las oficinas de la Diputación Provincial desde las nueve de la mañana a las dos de la tarde. El precio, para los tres meses, es de trescientas pesetas.

A las ocho de la noche del día dos, se procederá a la apertura del curso, con asistencia del Excmo. señor presidente de la Diputación, profesores y el catedrático señor Martín Santos.

En dicho acto pronunciará una conferencia el periodista francés M. Leander, ya conocido de nuestros lectores por su anterior disertación. El tema de su charla es: «Viaje por las Antillas», y como en la vez anterior ilustrará su actuación con diapositivas y películas en colores.

LEA USTED TODAS LAS SEMANAS NUESTRO SUPLEMENTO AGRICOLA.

M.C.D.2022

LOS INTOCABLES

CAPITULO 13

POR ELIOT NESS
CON OSCAR FRALEY

Al Capone toma el mando de la ofensiva contra Ness

Su fortuna se calculaba en cincuenta millones de dólares

Y estaba dispuesto a emplearlos en eliminar obstáculos

RESUMEN DE LO PUBLICADO

Eliot Ness, en compañía de los nueve hombres elegidos por él mismo, se ha comprometido a limpiar los bajos fondos de Chicago, enfrentándose al imperio criminal de Al Capone. Para ello, dedicó toda su atención al tráfico alcohólico, especialmente de cerveza, que suponía la mayor fuente de ingresos para la banda del malhechor napolitano.

La ofensiva de Ness daba sus frutos y sus éxitos eran recogidos fervorosamente por la Prensa, que ya veía en el pequeño grupo una posibilidad de redención para la ciudad maldita.

Pero el mundo de la ilegalidad y del crimen no tardó en iniciar sus represalias. Al Capone estaba al llegar, una vez cumplida su condena en Filadelfia y la ofensiva de los bandidos en contra del grupo recrudeció. Ness sufrió un atentado del que, milagrosamente, salió ileso... Pero había en el ambiente una tensión que podía ser calibrada a traves de los teléfonos intervenidos, del cuartel general de la banda. Ness continuó sus planes de accion, redoblando las precauciones para si y para sus hombres.

Llevábamos casi seis meses en nuestra tarea de cerrar fábricas de cerveza, cuando las puertas de la prisión de Holmesburg, Pennsylvania, se abrieron. Al Capone quedó en libertad en la mañana del 17 de marzo de 1930.

Había una reacción violenta en Chicago, mientras el público y el bajo mundo esperaba la llegada del cabecilla de la cara cortada que gobernaba la ciudad con mano de acero, enfundada en guante aparentemente de seda.

Abundaban las especulaciones respecto a qué iba a hacer él, a cómo iban a reaccionar a su regreso las bandas de Chicago y a qué clase de recibimiento le iban a dispensar las autoridades federales y municipales. Los diarios dedicaron lóbregos titulares a la noticia.

Los funcionarios de Chicago habían estado haciendo declaraciones atrevidas cuando se aproximaba el día de la liberación de Capone. La Justicia había prometido que le haría una cálida recepción.

—Le meteremos en la cárcel tan pronto como ponga los pies en la ciudad —alardeó un alto funcionario policíaco.

El capitán John Stege, jefe del departamento de detectives de Chicago apostó 25 hombres en los alrededores de la casa de Capone, en la Avenida Prairie. Tenían órdenes de mantener bajo custodia al amo del bajo mundo tan pronto como apareciera. Pero aguardaron cuatro días con sus noches, sin resultado.

Parecía que Al se había esfumado en el aire, después de ser recibido en las puertas de la prisión por una comitiva «real» que le hizo desaparecer. Sin embargo, como no tenían ninguna acusación contra él, la Policía no estaba demasiado ansiosa por localizarlo.

Pero nosotros supimos su paradero de inmediato, gracias al teléfono del «Montmartre». Sabía que una de sus primeras órdenes de negocios a la banda, en cuanto llegara, sería la exterminación de nuestro grupo.

UN PERIODISTA QUE SABE «ALGO»

El 18 de marzo, un día después de la liberación de Capone, me encontraba ante los auriculares cuando sonó el zumbador y una voz apremiante demandó:

—«¿Está ahí Ralph?».

—«El habla» —fue la respuesta.

—«Escucha, Ralph —suplicó frenéticamente la voz—. Estamos en el cuarto 718 del Occidental y Al empieza a mostrarse incontrolable. Está de un humor terrible. ¿Quieres venir, por favor? Tú eres el único que puedes manejarlo cuando se pone así. Ya enviamos por muchas toallas».

—«Muy bien —replicó Ralph—. Llegaré pronto. De momento, encárguense de todo lo mejor que puedan, hasta que llegue».

Sin duda, al celebrar Al Capone su liberación de la cárcel, no con demasiada prudencia, estaba ebrio y casi incontrolable en la habitación 718 del Hotel Occidental. No sabía si aquellas toallas a que se había referido su acólito eran para refrescarle o para limpiarle, pero estaba claro que Ralph no se había llegado a preocupar.

Alrededor de 15 minutos después, el zumbador volvió a sonar.

La criminalogía, dadas las circunstancias de aquellos años, se llegó a convertir en materia universitaria. Se montaron laboratorios especialmente dedicados a la investigación científica del crimen. Esto supuso no poca ayuda a Ness, al destruir una prueba que le podía complicar en un asesinato.—(Foto EUROPA PRESS)

—«Ralph —dijo el que llamaba—, habla Jake Lingle. ¿Donde está Al? He estado buscándolo y nadie parece saber dónde se encuentra.

Ralph fingió ignorarlo.

—«Yo tampoco sé dónde está, Jake —se disculpó—. No he oído una palabra sobre él, desde que salió».

Lingle, un redactor policíaco de «La Tribuna» de Chicago, pareció agitado y me maravillé de su desvergüenza:

—«Ralph, eso es muy malo para tí. Tú sabes que se supone que debo tener el dedo puesto sobre todas las cosas estas. Eso me pone en dificultades con el diario. Ahora, óyeme: quiero que me llames en el momento en que sepas algo de tu hermano. Dile que le quiero ver inmediatamente».

—«Muy bien —replicó Ralph—. Lo haré».

Una hora después, Lingle volvió a llamar a Ralph:

—«¿Ralph?».

—«Sí».

—«Habla Jake otra vez. ¿No has tenido noticias todavía de él?

—«No. Todavía no».

La voz de Lingle se hizo agresiva e indignada:

—«Oye, no estaréis evitándome, ¿verdad? Recordad que yo no lo haría, de estar en vuestro pellejo».

El tono de Ralph se hizo un poco más cálido y amigable:

—«Vamos, Jake. Tú sabes que yo no haría eso. Lo único que pasa es que no tengo noticia alguna respecto del paradero de Al. ¿Qué otra cosa puedo decirte?

—«Muy bien, muy bien —gruñó Lingle—. Recuerda tan sólo que deseo hablarle».

La comunicación fue cortada con violencia y me pregunté qué razón tendría Lingle para mostrarse tan altanero con los Capone.

«Cara Cortada» dio, por fin, terminada su ocultación de cuatro días. Entró alegremente en la Jefatura de Policía acompañado por su abogado, desafiando a la Justicia a que le acusara de algo.

—Oí que me buscaban —les retó.

Resultó que nadie le buscaba y Al, «Cara Cortada», Capone, regresó triunfante a su cuartel general del Hotel Lexington, donde ocupaba los tres pisos superiores.

Fue una irónica demostración del poder de ese hombre que había comenzado su carrera como un tipo violento, de puños duros, aficionado a las corbatas rojas, las camisas chillonas y las joyas deslumbrantes.

Su fortuna se calculaba en 50 millones de dólares.

Viajaba en un automóvil de 30.000 dólares que, con su carrocería blindada y sus cristales a prueba de bala, pesaba siete toneladas. Era dueño de una propiedad en Florida que valía medio millón de dólares y en uno de sus dedos carnosos, llevaba un diamante de 50 kilates que le costó 50.000 dólares. Nunca llevaba menos de esa cantidad en efectivo y solía repartir propinas de 25 dólares en los guardarropas y los 100 entre los camareros. Apostaba también cuantiosas sumas en las carreras de caballos.

EL SALARIO DEL CRIMEN

Pero aquellos que le engañaban, terminaban muertos. Al adquirir el equilibrio que acompaña al poder, Capone se había hecho aún más peligroso: junto a su carácter inexorable reunía entonces sus cualidades de hombre de negocios. Bajo aquellos cabellos acharolados se ocultaban un juicio claro, una astucia diplomática y los nervios de dureza diamantina de un jugador, amalgamado todo ello con un gran sentido común... y una total falta de escrúpulos.

Aquel hombre que despreciaba la ley, siempre había sido un gran luchador, pero todavía resultaba más peligroso para nosotros el hecho de que seguían las tradiciones sicilianas de los asesinatos secretos. Sorprender a un enemigo desprevenido era la piedra básica de su estrategia. Rara vez le impulsaba el odio; sin embargo, cuando eso sucedía, quienes habían provocado su ira estaban marcados por la muerte.

Nosotros no seríamos sorprendidos desprevenidos, si podía evitarlo. Decidí una exploración del área que rodeaba su cuartel general del Hotel Lexington, para estar preparado en caso de alguna emergencia.

Hice que Basile nos condujera varias veces en torno a la manzana, llevando conmigo a Lahart, mientras íbamos anotando las salidas, las zonas de aparcamiento, y las callejuelas.

Al dar una vuelta y pasar frente a la entrada principal, un hampón llamado Frank Foster, alias Frankie Forst, que actuaba como hombre de enlace entre Capone y «Loco» Moran, salió del vestíbulo. Estuvimos casi cara a cara a través de la ventanilla del automóvil, durante un segundo fugaz, y por su expresión asombrada, supe que me había reconocido.

ESPECTACULAR PERSECUCION

Me volví y vi que nos seguían por un momento con la mirada, cruzaba después la calle apresuradamente y saltaba a un coche estacionado frente a la acera.

—Da la vuelta pronto —ordené a Basile, palmeándole el hombro—, y sigue a ese sedán negro que está apartándose de la acera, detrás del camión aquel.

Foster giró hacia la izquierda en la primera bocacalle y pudimos ver cómo se volvía para mirarnos. Después, su coche se disparó hacia adelante, en un esfuerzo por despegarse de nosotros.

—Alcánzalo, Frank —apremié—. Pégate al parachoques.

La persecución continuó por tres kilómetros, a más de 95 kilómetros por hora, a través de calles y plazas abarrotadas de personas y de vehículos. Evitamos varias veces un desastre por centímetros, patinando en las curvas, ignorando los semáforos y asustando peatones con el continuo sonido de nuestro claxon.

Basile, encorvado sobre el volante en fría concentración, alcanzó finalmente al automóvil de Foster. El bandido nos lanzó una mirada desorbitada cuando pasamos junto a él y luego, con un brusco movimiento de volante, acompañado de aullidos de los neumáticos y chillido de frenos, nuestro auto se cerró ante él, obligándole a detenerse junto a la acera.

Lahart y yo saltamos del automóvil antes de que dejara de rodar. Corrimos a ambos lados del coche de Foster y abrí violentamente la portezuela. Foster se encogió cuando le puse el revólver en la cara. Tendí la mano, le cogí de la ropa, lo saqué arrastrando del auto y lo estrellé violentamente contra la carrocería.

—Haz un movimiento y desearías no haberlo hecho nunca —amenacé.

Pero Foster, un hombre cetrino, de dura expresión y 1'73 metros de altura no parecía estar dispuesto a actuar de acuerdo con su violento aspecto. Sus manos temblaron cuando las levanté tímidamente. Hundí mi pistola en la parte media de su cuerpo y le registré rápidamente. Le intervine un «Colt 38», idéntico al que le apuntaba en aquel momento a los riñones.

Noté, cuando se disipó la excitación de la cacería y miré en torno mío, que lo habíamos detenido frente a la Oficina de Transportes, donde estaban nuestras oficinas.

—Ahora subiremos a mi despacho para hablar un poco —dije a Foster, guardando mi pistola y la suya—. ¡Y no trates de escapar!

Foster marchó dócilmente entre nosotros, pero una vez seguro de que no iba a ser tratado sin miramientos, permaneció silencioso cuando le interrogamos respecto a Capone y sus actividades delictivas.

—No tengo nada que decir —repitió una y otra vez.

Aburridos, al cabo de media hora infructuosa, le detuvimos por tenencia ilícita de armas.

LA CRIMINOLOGIA LLEGA A LA UNIVERSIDAD

Conocía al mayor Calvin Goddard, experto en balística y me propuse hacerle una visita. El mayor estaba instalado en los pacíficos terrenos de la Universidad de Evanston, hasta donde había llegado para dirigir los laboratorios de criminología.

Le quería llevar la pistola requisada a Foster. Encontré a Goddard en su laboratorio, el mayor me saludó agitando la mano, después de atisbar detrás de sus anteojos y dijo con voz profunda y cordial:

—Estaré con usted en un segundo, Eliot.

Se irguió y cambiamos apretones de manos, fuertes y calurosas.

—Hice ahora una prueba con una bala disparada con una pistola que recogimos y encontré que es la misma arma usada en un asesinato en el lado sur, hace ya un par de meses —me informó, como un padre orgulloso, al repetir las palabras graciosas de su hijo.

Metí la mano en el bolsillo del abrigo, saqué la pistola que le había cogido a Foster y se la entregué.

—Mayor, no estoy seguro de cómo funciona el asunto éste de la balística, pero pensé que tal vez le gustaría echar una ojeada a esta pistola que le cogí a un tipo llamado Foster.

Goddard la tomó, la examinó y se aseguró de que estaba cargada.

—Venga —indicó—. Le mostraré exactamente cómo funciona.

ALGO DE BALISTICA

Se acercó a un gran cesto lleno de algodón y disparó sobre el relleno. El sonido del disparo reverberó en la habitación como el trueno de una tempestad de verano. Estaba buscando la bala entre el algodón cuando un guardia uniformado asomó la cabeza por la ventana y realizó una rápida inspección del lugar.

—Está todo bien, George. Sólo estoy realizando una prueba —gruñó Goddard.

El guardia agitó la mano en un medio saludo y se retiró.

—Tomamos nuestras precauciones —explicó el mayor moviendo la cabeza hacia la puerta—. Ahora, mire cómo funciona esto.

Colocó la bala bajo su microscopio y ajustó los lentes.

—Eche un vistazo y verá líneas a lo largo de un lado de la bala dejadas por las estrías del ánima del cañón. Miré por el microscopio y vi aquellas muescas. El rayado impreso por cada pistola —dijo Goddard—, varía un tanto; así que, comparando dos balas, puede saberse si fueron o no disparadas por la misma arma —añadió.

Siguió explicando cómo podía compararse un proyectil sacado de un cadáver con la bala de prueba recogida a un sospechoso, para determinar si la pistola llevada por el individuo había disparado un proyectil asesino.

Cuando estuve a punto de partir, Goddard tomó la bala disparada con la pistola de Foster y la dejó caer en un sobre. Su voz sonó ansiosa:

—La cotejaré con algunos de los proyectiles que tenemos en nuestro archivo de casos sin resolver. Pero, ya puede relacionarla con alguna otra o no, la archivaré, por si esta pistola aparece nuevamente.

Dejé caer en mi bolsillo del abrigo la pistola de Foster. Regresé a mi oficina del Edificio de Transportes y la metí en uno de los cajones del archivador de acero en el que guardábamos nuestros expedientes.

Pude ver que el regreso de Al Capone ya estaba teniendo una marcada influencia sobre nosotros. Eramos tan pocos contra tantos que, realmente, había motivos para temblar. Yo, personalmente, había veces que me sentía como un pato en una galería de tiro.

PROXIMO CAPITULO: ELIOT NESS NO PUEDE SER COMPRADO.

Copyright by Europa Press-B. P. S. Features. — Prohibida su reproducción total o parcial aún citando su procedencia.

NOTICIAS de MADRID

- **La Villa tiene dos mil quinientos kilómetros de calles**
- **Las obras varias apenas se aprecian en tanta longitud**
- **Objetivos del alcalde: escuelas, transportes y periferia**

Madrid. — (Crónica de «Argos», especial para DIRIO-DIA).

Al ser recibido por el Caudillo, con motivo del aniversario de la liberación de Madrid, el alcalde tuvo la elegancia y la nobleza de ponderar la labor realizada por sus antecesores en la Alcaldía, los señores Alcocer, Moreno Torres y Conde de Mayalde, altamente meritoria, si se tiene en cuenta el desmesurado crecimiento de la capital de España y la penuria de recursos.

En 1939 —dijo el señor Arias Navarro— Madrid tenía una superficie de poco más de 66 kilómetros cuadrados, el perímetro del término municipal era de 38 kilómetros y las 1.796 calles entonces existentes sumaban 539 kilómetros de longitud. Hoy tiene Madrid 607 kilómetros cuadrados, un perímetro de cerca de 175 kilómetros y 8.227 calles con una longitud total de 2.467 kilómetros.

Desde 1939, la población madrileña ha aumentado en más de millón y medio de habitantes. Algo más de la mitad de este aumento corresponde a la inmigración, que sigue siendo ligeramente mayor que el crecimiento por la diferencia entre nacimientos y defunciones.

Según la estadística municipal, la población de hecho de Madrid el 28 de febrero último era de 2.573.976 habitantes. En dicho mes, el aumento fue de 7.042, de los cuales 3.156 corresponden al crecimiento vegetativo y 3.886 al migratorio. Las provincias de Toledo y de Badajoz siguen siendo las que con mayores contingentes de emigrantes hacen aumentar la población madrileña.

El señor Arias Navarro destacó las realizaciones más importantes de los anteriores alcaldes. En obras varias, señaló que 810 calles, con una longitud total de 330 kilómetros, fueron dotadas de nueva pavimentación y servicios complementarios. Claro que esta mejora apenas se aprecia en un conjunto de 8.227 vías públicas. Los recursos sólo alcanzaron para pavimentar una décima parte del callejeo madrileño. El 90 por 100 restante de las calles se encuentran sin pavimentar en las nuevas barriadas y con el pavimento deteriorado en el antiguo casco urbano.

En cuanto a transportes, el alcalde subrayó la importancia del ferrocarril suburbano. Recordaremos que esta interesantísima mejorala inició el Ayuntamiento y la continuó y remató el Ministerio de Obras Públicas, que concedió su explotación a la Compañía del Metropolitano. Aunque también los transportes de superficie han experimentado mejoría, sobre todo con la sustitución de los viejos tranvías por las nuevas líneas de autobuses, el servicio aún deja mucho que desear, y las «colas» a las horas «en punta» siguen estando a la orden del día.

A pesar de lo realizado, al nuevo alcalde le queda una agobiadora tarea. El señor Arias Navarro lo sabe muy bien. «Obligación inexcusable nuestra —dijo— es realizar una gran ciudad que se nos ha confiado para que sea más armoniosa en todas sus partes, más cómoda para todos sus habitantes, en la que desaparezcan las irritantes diferencias entre el núcleo urbano y los barrios periféricos».

También figuran en los objetivos primordiales del alcalde el atender totalmente a la población escolar, para la que no existen los necesarios centros de educación primaria, y los transportes públicos, que también, como antes indicábamos, son aún insuficientes.

La coyuntura económica va a cambiar muy favorablemente. El actual Ayuntamiento va a disponer de medios que no tuvieron a su alcance los anteriores. «La ley especial para el Municipio de Madrid —reconoció el señor Arias Navarro— nos ofrece nuevas oportunidades, de cuyo aprovechamiento seremos enteramente responsables.

El aizcolari Astibia restablecido

Dispuesto a seguir en su intervención en TVE

Pamplona, 30.—El aizcolari Francisco Astibia, que actuó recientemente en la Televisión Española en el concurso «La unión hace la fuerza», y que últimamente se encontraba enfermo en su casa de Leiza, se ha restablecido y ha manifestado que está dispuesto a seguir su intervención.

El deportista ha recibido estos días numerosas cartas, entre ellas, una muy afectuosa de la Delegación de Juventudes de Burriana, invitándole a las fiestas de aquella localidad castellonense.—Cifra.

Los periódicos madrileños el 1.º de abril de 1939

(Viene de quinta página)

cambiaron más de ocho millones de pesetas».

«Se reanuda el culto en la iglesia de Padres Carmelitas Calzados».

«El obispo de Madrid-Alcalá, doctor Eijo Garay, que llegó ayer, lloró emocionado sobre las ruinas de la catedral».

«Iglesias que se abren al culto: San José, Santa Teresa, Jesús de Medinaceli, la Concepción, Niño Jesús y la Parroquia de Tetuán».

En la sección de información extranjera, el periódico recogía lo siguiente: «Tensión internacional. Reunión de los Gobiernos de Inglaterra y Francia. Reacción alemana contra las falsas alarmas. La resistencia de Lebrún a presentar su candidatura a la Presidencia de la República».

TRAS LA BUSQUEDA DE OBJETOS PERDIDOS

En «Anuncios por palabras» pudo leerse ese día: «Alquiler: Piso amueblado barrio Salamanca. Seis habitaciones (habitables, comedor, baño, calefacción)». «Compras: Objetos legítima procedencia. Inútil ofrecer artículos robados período dominación marxista».

«Desaparecidos: Agradecerá quien pueda orientar sobre paradero personas estuvieron checa marxista Bellas Artes y Fomento en periodo 11 a 28 de agosto».

«Muebles desaparecidos: gratificará persona que pueda orientar sobre robo de muebles y demás enseres del piso cuarto izquierda de la calle del Príncipe de Bergara, 89 en los primeros días del mes de agosto de 1936».

«Recuperación de Valores: Obtenemos duplicado con arreglo a la ley de los títulos sustraídos a sus dueños».

«Arriba», semanario hasta poco antes de la guerra, se incorpora al periodismo diario con cuatro páginas. En la primera y a grandes titulares: el parte oficial de guerra. Y una foto en la que puede verse una calle madrileña repleta de grandes carteles con las figuras de Franco y José Antonio.

«Almería, Murcia y Cartagena, aclaman a los soldados de Franco». a toda página, anuncian al pueblo de Madrid la toma de estas ciudades.

«Emotivo homenaje a José Antonio, Calvo Sotelo, Maeztu y Pradera, en los domicilios que éstos tuvieron en Madrid».

«Las Organizaciones Juveniles de F. E. T. y de las J. O. N-S llaman a sus filas a la juventud madrileña».

Un editorial: «Un tema de meditación para Europa».

«A partir de hoy se vende libremente sin limitación alguna pan y leche. Se acabó el racionamiento».

«Para la normalización de la vida madrileña: Normas sobre anticipos reintegrables a los obreros. Todo empresario abonará en concepto de adelanto cincuenta pesetas antes del 5 de abril, reintegrables en las primeras veinte semanas de trabajo descontando 1,20 por semana».

SE REANUDA EL CULTO EN LAS IGLESIAS

Y por último reproducimos lo que el diario «Ya» publicaba el día primero de abril, en una sola hoja porque no había papel para más.

«Toda España liberada».

«Se reanuda el culto en las iglesias», ilustrada con una foto de la iglesia de Jesús de Medinaceli abarrotada de fieles.

«Los comestibles pueden adquirirse a crédito».

«Quince mil paquetes enviados a vecinos de Madrid por sus familiares».

«Auxilio Social repartió ciento cincuenta toneladas de leche condensada».

«Ochocientas sesenta mil raciones frías y ciento setenta y ocho mil calientes se distribuyeron ayer en los veintiocho comedores instalados».

«Desde mañana llegarán a Madrid 50.000 litros de leche de Santander».

«Marinos españoles ocupan la flota roja en Bizerta».

«Se ruega a quien tenga objetos sagrados los entregue en la iglesia de las Calatravas».

«Dinamarca y Holanda reconocen a Franco».

«Esta tarde habla Hitler».

LA CARTELERA DE ESPECTACULOS

Esta era la cartelera de espectáculos del día primero de abril de 1939: Once teatros: Alcázar, Fuencarral, Ideal, Lara, Latina, Maravillas, Moratín, Pardiñas, Pavón, Progreso y Tirso de Molina. Tres de variedades: Benavente, Variedades y Zarzuela, y treinta y un cines. En los escenarios teatrales: «Cristalina», «La Dolorosa», «La Cruz del Matrimonio», «La Chicharra», «Por un beso de tu boca», «El soldado de San Marcial», «Me acuesto a las ocho». «Doña Francisquita», «Anacleto se divorcia», «Las faldas» (revista), «Qué solo me dejas».

Pero ese día en casi todos los cines se proyectaba el programa oficial de Noticiarios y Documentales Nacionales en sesión continua, al precio de una peseta.

Y esta fue, a grandes y pequeños rasgos, la proyección de la vida de Madrid hace hoy exactamente veintiséis años, en el primer día de paz.

«EUROPA PRESS»

Desde el 17 de Julio de 1936 en Melilla al 1.º de Abril de 1939 en Burgos

(Viene de quinta página)

llegas, por fin, han conseguido tomar contacto con la ciudad mártir...

Pero aún queda más, porque allá abajo, en Andalucía y en plena Sierra Morena el:

SANTUARIO DE LA VIRGEN DE LA CABEZA

Está escribiendo una de las páginas más sangrientas y heroicas de los asedios de nuestra guerra. Un capitán de la guardia civil, D. Santiago Cortés, al frente de los hombres de la comandancia de Jaén, trae en jaque a potentes unidades del ejército marxista. No tienen los de la Benemérita cañones, ni morteros, ni casi ametralladoras, y sí solamente la responsabilidad de la custodia de miles de personas; ancianos, mujeres y niños; y el deber de mantener la posición. Día tras día, y meses tras meses van pasando en increíble defensa. Los hombres del tricornio han llegado a lo sublime, pero un primero de Mayo de 1937, en ofensiva masiva, los rojos van liquidando las debilitadas defensas de aquellos valientes. Cuando los carros de combate empiezan a gatear por la calzada como asquerosos reptiles, el capitán Cortés, que lucha fusil en mano, cae...

Nueve meses numantinos...

Ante tanto heroismo, el ejército se supera. Y en el Aire...

EL COMANDANTE CARCIA MORATO

Con sus cazadores y lema «vista, suerte y al toro»; se impone a los veloces «chatos» rusos con los maniobreros «Fiats». Y sobre el frente de Madrid escribe una de las páginas más gloriosas de la Aviación Nacional. Caen los aparatos rojos. Son abatidos cazas Nacionales. Y de aquel tobogán de la muerte, salen las Alas de España, dueñas y señoras del cielo por donde vuelan. Jamás tendría ya el enemigo la supremacía en el aire. Los cazadores de Morato garantizaban desde aquel momento, los servicios encomendados a los aviones pesados...

Por último... allá en el norte, salta desfondado el cacareado «cinturón de hierro». En Castilla la sangría de Brunete. Sobre los helados campos de Aragón, la gesta de Teruel. En Cataluña la fase prácticamente final de la guerra: ¡El Ebro!, y en él, la destrucción del ejército rojo.

La guerra terminó hace veintiséis años. Los que aún vivimos, ya con pelo blanco, hemos podido ver como el sacrificio común, el del ejército, no ha sido estéril. Aquí está una nación en marcha. ¡España!

A las nuevas generaciones les toca velar, por lo que tanto nos costó conseguir.—B. P. T.

M.C.D.2022